

INFORME DE SITUACIÓN DE LAS ENFERMEDADES PROFESIONALES EN LA COMUNITAT VALENCIANA.

Octubre 2022- Septiembre 2023

La Confederación Empresarial de la Comunitat Valenciana, en el marco de la subvención nominativa con número de expediente TRNOMI/2023/S0359/1 de la Conselleria de Economía Sostenible, Sectores productivos, comercio y trabajo, para la realización de acciones en materia de prevención de riesgos laborales con enfoque de género por parte de las entidades sindicales y empresariales representativas en el Consejo General del INVASSAT durante el ejercicio 2023, pone a disposición de las empresas y trabajadores de la Comunitat Valenciana la información correspondiente a la de situación de las enfermedades profesionales cerradas en el período Octubre 2022-Septiembre 2023.

El informe refleja los datos del período referenciado, haciéndose una valoración de los mismos con especial referencia al enfoque de género.

ANÁLISIS TERRITORIAL Y SECTORIAL DE LAS ENFERMEDADES PROFESIONALES CERRADAS EN LA COMUNITAT VALENCIANA

Analizados los datos correspondientes a las enfermedades profesionales (EP) cerradas durante el período de Octubre 2022- Septiembre 2023, pasamos a detallar los resultados más relevantes de dicho período:

Partes Cerrados EPs	Agrario		Construcción		Industria		Servicios		Total general
	Mujeres	Varones	Mujeres	Varones	Mujeres	Varones	Mujeres	Varones	
Oct22-Sep23									
Alicante	14	11	5	103	145	168	474	157	1.077
Castellón	6	11	-	33	27	67	209	49	402
Valencia	7	11	2	101	129	209	397	158	1.014
Com. Val.	27	33	7	237	301	444	1.080	364	2.493

Índice Incidencia	Agrario		Construcción		Industria		Servicios		Total general
	Mujeres	Varones	Mujeres	Varones	Mujeres	Varones	Mujeres	Varones	
Oct22-Sep23									
Alicante	294,2	94,7	77,0	205,9	512,3	265,8	167,9	62,2	154,0
Castellón	349,9	138,4	-	209,2	233,2	175,9	220,7	67,7	164,7
Valencia	179,6	54,3	23,1	162,1	280,4	185,6	90,4	41,0	94,1
Com. Val.	260,3	82,9	41,3	185,0	350,5	207,6	132,3	51,3	123,3

Los partes de Enfermedades Profesionales cerrados en la Comunitat Valenciana, ascienden a 2.493, de los cuales 1.078 corresponden a varones lo que equivale a un 43,24% del total y 1.415 a mujeres un 56,76% del total.

ANÁLISIS SECTORIAL. Ámbito Comunitat Valenciana

Según los sectores de actividad en el **sector agrario** de la Comunitat Valenciana en el período de referencia **(octubre 2022- septiembre 2023)** se han cerrado 27 partes de Enfermedades Profesionales (en adelante EP) correspondientes a **mujeres** con un índice de incidencia de 260,3 y 33 partes de EP correspondientes a **varones** con un índice de incidencia del 82,9.

En el **sector de la construcción** se han cerrado 7 partes de EP correspondientes a **mujeres** con un índice de incidencia de 41,3 y 237 EP correspondientes a **varones** con un índice de incidencia del 185,0.

En el **sector de la Industria** se han cerrado 301 partes de EP correspondientes a **mujeres** con un índice de incidencia de 350,5 y 444 partes de EP correspondientes a **varones** con un índice de incidencia de 207,6.

En el **sector Servicios** se han cerrado 1.080 partes de EP correspondientes a mujeres con un índice de incidencia de 132,3 y 364 partes de EP correspondientes a **varones** con un índice de incidencia de 51,3.

El índice de incidencia total general de la Comunitat Valenciana asciende a 123,3 siendo el sector productivo con mayor incidencia el **sector de la Industria** y el colectivo más afectado el de **mujeres** con un índice de incidencia de 350,5.

El sector con menor incidencia es el **sector de la construcción** en el colectivo de mujeres con un índice de incidencia de 41,3.



Ilustración 1: Índice Incidencia Enfermedades Profesionales. Partes cerrados por Territorio.



Ilustración 2: Índice Incidencia Enfermedades Profesionales. Partes cerrados por Sector

Evolución Enfermedades Profesionales. Partes Totales Cerrados según Territorio, Sexo y Sector.

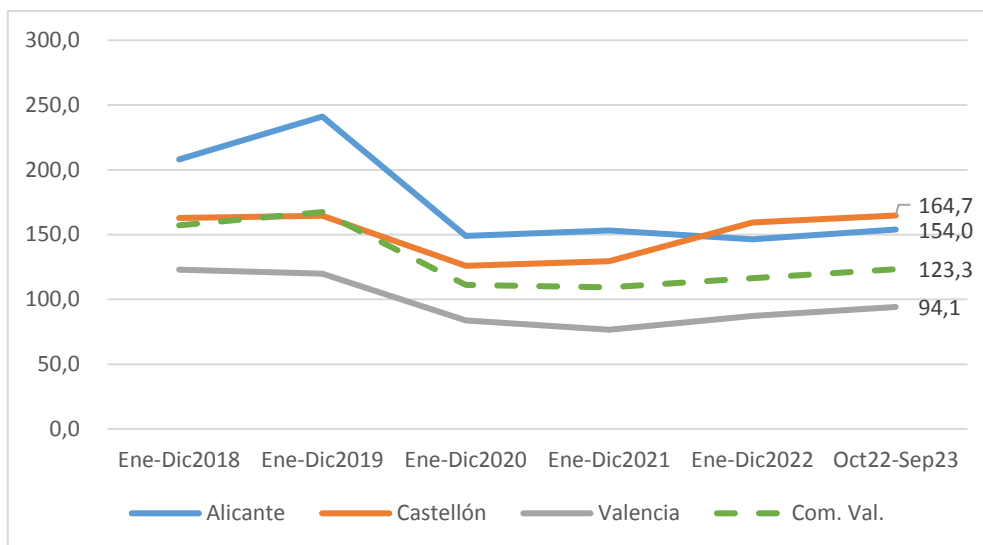

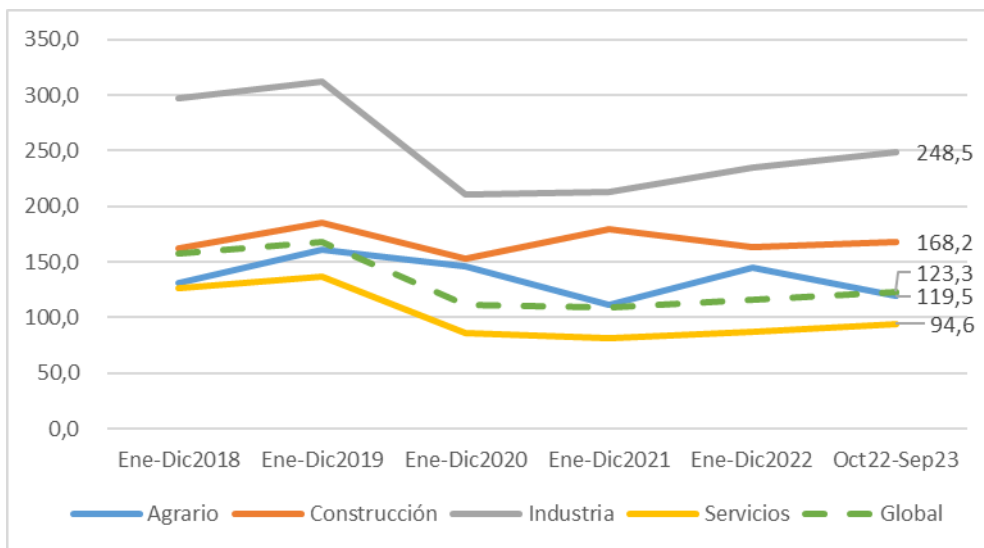
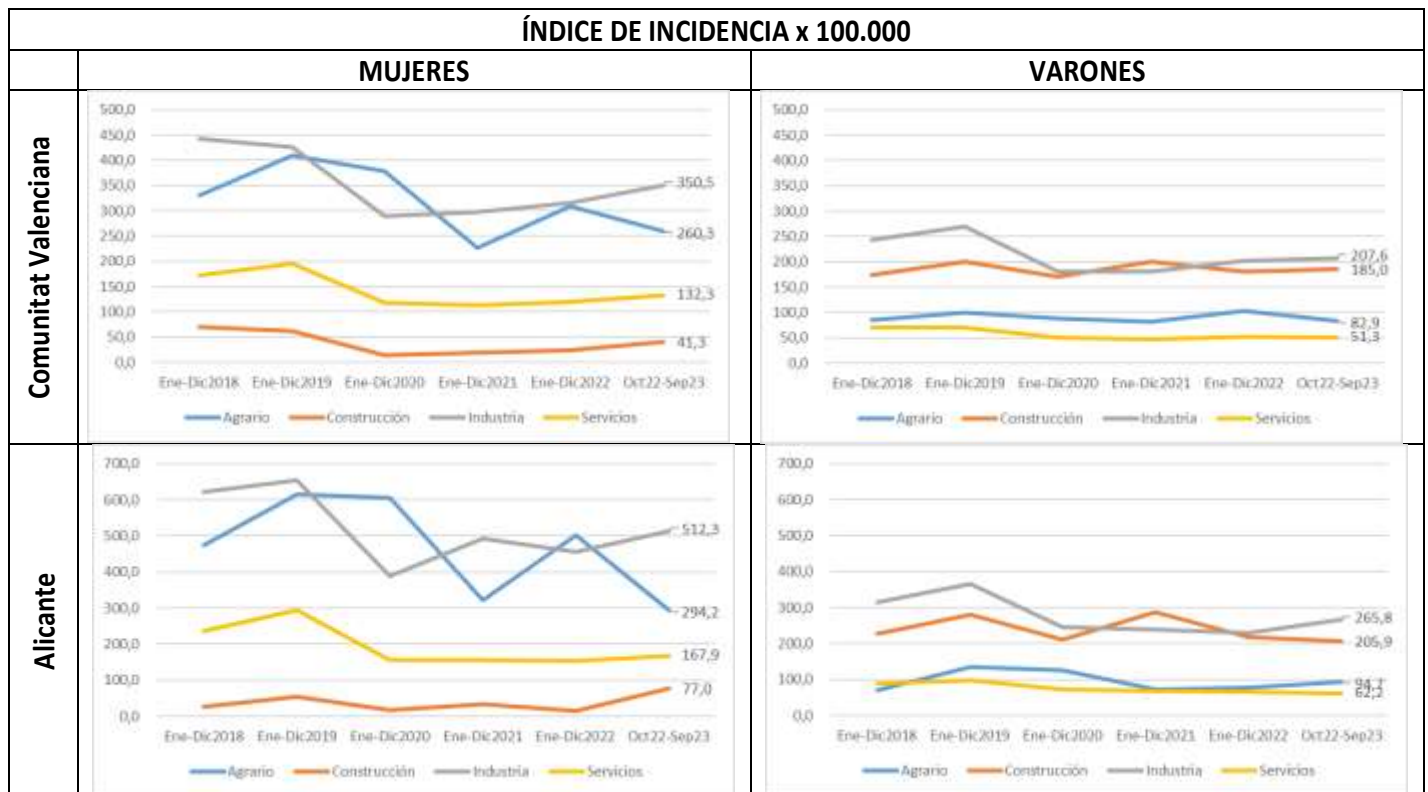

ANÁLISIS SECTORIAL. Provincia de Alicante

Según los sectores de actividad en el **sector agrario** de la provincia de Alicante en el período de referencia (**octubre 2022- septiembre 2023**) se han cerrado 14 partes de Enfermedades Profesionales (en adelante EP) correspondientes a **mujeres** con un índice de incidencia de 294,2 y 11 partes de EP correspondientes a **varones** con un índice de incidencia del 94,7.

En el **sector de la construcción** se han cerrado 5 partes de EP correspondientes a **mujeres** con un índice de incidencia de 77,0 y 103 EP correspondientes a **varones** con un índice de incidencia del 205,9.

En el **sector de la Industria** se han cerrado 145 partes de EP correspondientes a **mujeres** con un índice de incidencia de 512,3 y 168 partes de EP correspondientes a **varones** con un índice de incidencia de 265,8.

En el **sector Servicios** se han cerrado 474 partes de EP correspondientes a mujeres con un índice de incidencia de 167,9 y 157 partes de EP correspondientes a **varones** con un índice de incidencia de 62,2.

El índice de incidencia total general de la provincia de Alicante asciende a 154,0 siendo el sector productivo con mayor incidencia el **sector de la Industria** y el colectivo más afectado el de **mujeres** con un índice de incidencia de 512,3.

El sector con menor incidencia es el **sector servicios** en el colectivo de varones con un índice de incidencia de 62,2.

ANÁLISIS SECTORIAL. Provincia de Castellón

Según los sectores de actividad en el **sector agrario** de la provincia de Castellón en el período de referencia **(octubre 2022- septiembre 2023)** se han cerrado 6 partes de Enfermedades Profesionales (en adelante EP) correspondientes a **mujeres** con un índice de incidencia de 349,9 y 11 partes de EP correspondientes a **varones** con un índice de incidencia del 138,4.

En el **sector de la construcción** en el colectivo de **mujeres** no se han cerrado partes de EP, habiéndose cerrado en el colectivo de **varones** un total de 33 partes con un índice de incidencia del 209,2.

En el **sector de la Industria** se han cerrado 27 partes de EP correspondientes a **mujeres** con un índice de incidencia de 233,2 y 67 partes de EP correspondientes a **varones** con un índice de incidencia de 175,9. En el **sector Servicios** se han cerrado 209 partes de EP correspondientes a mujeres con un índice de incidencia de 220,7 y 49 partes de EP correspondientes a **varones** con un índice de incidencia de 67,7.

El índice de incidencia total general de la provincia de Castellón asciende a 164,7 siendo el sector productivo con mayor incidencia el **sector agrario** y el colectivo más afectado el de **mujeres** con un índice de incidencia de 349,9.

El sector con menor incidencia es el **sector de la construcción** en el colectivo de mujeres donde no se han cerrado partes de EP en este período.

ANÁLISIS SECTORIAL. Provincia de Valencia

Según los sectores de actividad en el **sector agrario** de la provincia de Valencia en el período de referencia **(octubre 2022- septiembre 2023)** se han cerrado 7 partes de Enfermedades Profesionales (en adelante EP) correspondientes a **mujeres** con un índice de incidencia de 179,6 y 11 partes de EP correspondientes a **varones** con un índice de incidencia del 54,3.

En el **sector de la construcción** se han cerrado 2 partes de EP correspondientes a **mujeres** con un índice de incidencia de 23,1 y 101 EP correspondientes a **varones** con un índice de incidencia del 162,1.

En el **sector de la Industria** se han cerrado 129 partes de EP correspondientes a **mujeres** con un índice de incidencia de 280,4 y 209 partes de EP correspondientes a **varones** con un índice de incidencia de 185,6.

En el **sector Servicios** se han cerrado 397 partes de EP correspondientes a mujeres con un índice de incidencia de 90,4 y 158 partes de EP correspondientes a **varones** con un índice de incidencia de 41,0.

El índice de incidencia total general de la provincia de Valencia asciende a 94,1 siendo el sector productivo con mayor incidencia el **sector de la Industria** y el colectivo más afectado el de **mujeres** con un índice de incidencia de 280,4.

El sector con menor incidencia es el **sector de la construcción** en el colectivo de **mujeres** con un índice de incidencia de 23,1.

Anexo1: Histórico Enfermedades Profesionales. Partes Cerrados en la Comunitat Valenciana 2018-septiembre 2023

Enfermedades Profesionales	Agrario		Construcción		Industria		Servicios		Total general
	Mujeres	Varones	Mujeres	Varones	Mujeres	Varones	Mujeres	Varones	
Ene-Dic2018									
Alicante	22	9	1	64	151	175	509	164	1.095
Castellón	5	6	2	21	46	49	151	38	318
Valencia	9	24	4	45	112	230	428	155	1.007
Com. Val.	36	39	7	130	309	454	1.088	357	2.420
Ene-Dic2019									
Alicante	30	18	3	124	176	227	756	233	1.567
Castellón	10	7	2	24	36	57	201	41	378
Valencia	9	23	4	78	122	271	498	188	1.193
Com. Val.	49	48	9	226	334	555	1.455	462	3.138
Ene-Dic2020									
Alicante	28	15	1	92	95	143	391	167	932
Castellón	7	10	-	24	28	41	138	36	284
Valencia	7	14	1	77	96	181	327	121	824
Com. Val.	42	39	2	193	219	365	856	324	2.040
Ene-Dic2021									
Alicante	15	9	2	130	127	144	403	159	989
Castellón	5	11	-	28	29	66	135	31	305
Valencia	5	16	1	79	80	166	310	118	775
Com. Val.	25	36	3	237	236	376	848	308	2.069
Ene-Dic2022									
Alicante	23	9	1	105	128	145	423	165	999
Castellón	6	11	2	33	26	77	178	54	387
Valencia	3	22	1	86	112	211	345	139	919
Com. Val.	32	42	4	224	266	433	946	358	2.305
Oct22-Sep23									
Alicante	14	11	5	103	145	168	474	157	1.077
Castellón	6	11	-	33	27	67	209	49	402
Valencia	7	11	2	101	129	209	397	158	1.014
Com. Val.	27	33	7	237	301	444	1.080	364	2.493

Anexo2: Histórico Índice Incidencia Enfermedades Profesionales. Partes Cerrados en la Comunitat Valenciana 2018-septiembre 2023

Índice Incidencia	Agrario		Construcción		Industria		Servicios		Total general
	Mujeres	Varones	Mujeres	Varones	Mujeres	Varones	Mujeres	Varones	
Ene-Dic2018									
Alicante	474,3	69,6	26,6	226,5	622,5	314,8	237,0	89,9	208,0
Castellón	296,6	66,5	190,3	223,3	459,0	141,4	201,9	69,3	162,7
Valencia	196,3	98,6	78,4	121,3	315,1	237,6	126,4	55,9	122,9
Com. Val.	330,0	84,3	70,6	173,9	442,6	242,7	173,2	69,4	157,0
Ene-Dic2019									
Alicante	615,5	135,0	54,2	281,1	654,5	365,7	294,0	98,7	241,1
Castellón	541,4	77,6	131,3	175,6	327,8	154,4	230,1	59,8	164,4
Valencia	172,3	89,1	54,6	141,9	300,3	252,2	124,9	53,0	119,9
Com. Val.	410,2	99,6	62,6	200,4	425,5	268,9	195,8	70,1	167,4
Ene-Dic2020									
Alicante	605,3	125,7	18,3	210,4	390,0	245,4	156,8	73,2	148,9
Castellón	387,8	111,8	-	173,8	259,4	112,0	161,3	54,1	125,9
Valencia	150,0	59,9	13,5	139,4	236,6	169,4	82,9	34,5	83,8
Com. Val.	378,4	88,2	13,9	171,1	289,2	181,0	117,4	50,2	111,2
Ene-Dic2021									
Alicante	321,8	73,9	34,9	286,9	492,2	238,3	156,4	68,0	153,2
Castellón	282,2	124,3	-	192,0	259,1	172,8	151,1	44,4	129,6
Valencia	109,0	70,2	12,7	135,2	188,4	151,6	76,3	32,7	76,6
Com. Val.	226,8	82,1	19,7	200,3	297,1	180,7	112,6	46,4	109,3
Ene-Dic2022									
Alicante	501,1	78,4	16,1	218,9	455,6	229,2	154,3	66,8	146,3
Castellón	354,6	134,7	114,7	215,2	224,1	197,7	190,9	75,0	159,4
Valencia	73,8	104,3	12,0	142,1	250,4	189,2	80,7	36,8	87,1
Com. Val.	309,3	103,1	24,6	180,9	315,1	202,6	119,0	51,4	116,4
Oct22-Sep23									
Alicante	294,2	94,7	77,0	205,9	512,3	265,8	167,9	62,2	154,0
Castellón	349,9	138,4	-	209,2	233,2	175,9	220,7	67,7	164,7
Valencia	179,6	54,3	23,1	162,1	280,4	185,6	90,4	41,0	94,1
Com. Val.	260,3	82,9	41,3	185,0	350,5	207,6	132,3	51,3	123,3