

INFORME DE SITUACIÓN DE LAS ENFERMEDADES PROFESIONALES EN LA COMUNITAT VALENCIANA

Julio 2023 - Junio 2024

La Confederación Empresarial de la Comunitat Valenciana, beneficiaria de la subvención nominativa con línea número S0571 del presupuesto de la Generalitat Valenciana 2024 para la realización de acciones en materia de prevención de riesgos laborales con enfoque de género por parte de las entidades sindicales y empresariales representativas en el Consejo General del INVASSAT, pone a disposición de las empresas y trabajadores de la Comunitat Valenciana la información correspondiente a la de situación de las enfermedades profesionales cerradas en el período julio 2023-junio 2024.

El informe refleja los datos del período referenciado, haciéndose una valoración de los mismos con especial referencia al enfoque de género.

ANÁLISIS TERRITORIAL Y SECTORIAL DE LAS ENFERMEDADES PROFESIONALES CERRADAS EN LA COMUNITAT VALENCIANA

Analizados los datos correspondientes a las enfermedades profesionales (EP) cerradas con y sin baja durante el período de julio 2023-junio 2024, pasamos a detallar los resultados más relevantes de dicho período:

Partes Cerrados EPs	Agrario		Construcción		Industria		Servicios		Total general
	Mujeres	Varones	Mujeres	Varones	Mujeres	Varones	Mujeres	Varones	
Jul23-Jun24									
Alicante	20	18	2	141	129	194	541	181	1.226
Castellón	8	12	-	35	27	56	174	47	359
Valencia	6	19	2	111	110	185	434	148	1.015
Com. Val.	34	49	4	287	266	435	1.149	376	2.600

Índice Incidencia	Agrario		Construcción		Industria		Servicios		Total general
	Mujeres	Varones	Mujeres	Varones	Mujeres	Varones	Mujeres	Varones	
Jul23-Jun24									
Alicante	416,4	152,9	29,9	275,2	459,2	309,2	186,8	70,3	172,0
Castellón	480,2	150,0	-	219,3	236,0	150,4	181,4	64,1	146,3
Valencia	155,3	92,9	22,4	175,0	233,3	162,9	96,3	37,5	92,1
Com. Val.	329,1	121,8	22,9	219,7	306,9	203,7	137,4	51,9	126,2

Los partes de Enfermedades Profesionales cerrados en la Comunitat Valenciana, ascienden a 2.600, de los cuales 1.147 corresponden a varones lo que equivale a un 44,11% del total y 1.453 a mujeres un 55,89% del total.

ANÁLISIS SECTORIAL. Ámbito Comunitat Valenciana

Según los sectores de actividad en el **sector agrario** de la Comunitat Valenciana en el período de referencia (julio 2023-junio 2024) se han cerrado 34 partes de Enfermedades Profesionales (en adelante EP) correspondientes a **mujeres** con un índice de incidencia de 329,1 y 49 partes de EP correspondientes a **varones** con un índice de incidencia del 121,8.

En el **sector de la construcción** se han cerrado 4 partes de EP correspondientes a **mujeres** con un índice de incidencia de 22,9 y 287 EP correspondientes a **varones** con un índice de incidencia del 219,7.

En el **sector de la Industria** se han cerrado 266 partes de EP correspondientes a **mujeres** con un índice de incidencia de 306,9 y 435 partes de EP correspondientes a **varones** con un índice de incidencia de 203,7.

En el **sector Servicios** se han cerrado 1.149 partes de EP correspondientes a mujeres con un índice de incidencia de 137,4 y 376 partes de EP correspondientes a **varones** con un índice de incidencia de 51,9.

El índice de incidencia total general de la Comunitat Valenciana asciende a 126,2 siendo el sector productivo con mayor incidencia el **sector agrario** y el colectivo más afectado el de **mujeres** con un índice de incidencia de 329,1.

El sector con menor incidencia es el **sector de la construcción** en el colectivo de mujeres con un índice de incidencia de 22,9.



Ilustración 1: Índice Incidencia Enfermedades Profesionales. Partes cerrados por Territorio.



Ilustración 2: Índice Incidencia Enfermedades Profesionales. Partes cerrados por Sector

Evolución Enfermedades Profesionales. Partes Totales Cerrados según Territorio, Sexo y Sector.

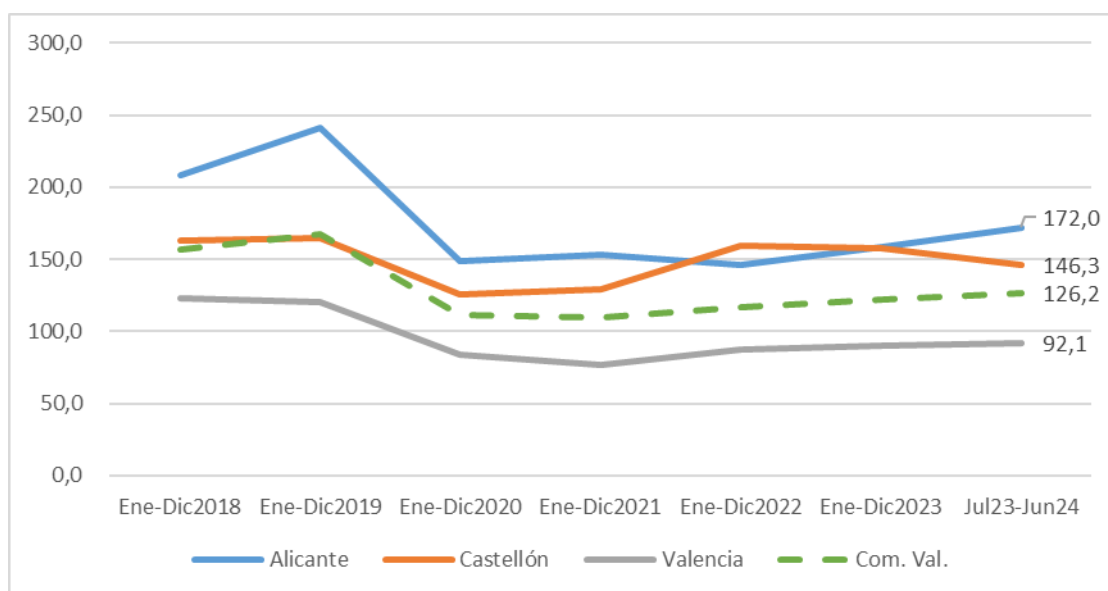

ANÁLISIS SECTORIAL. Provincia de Alicante

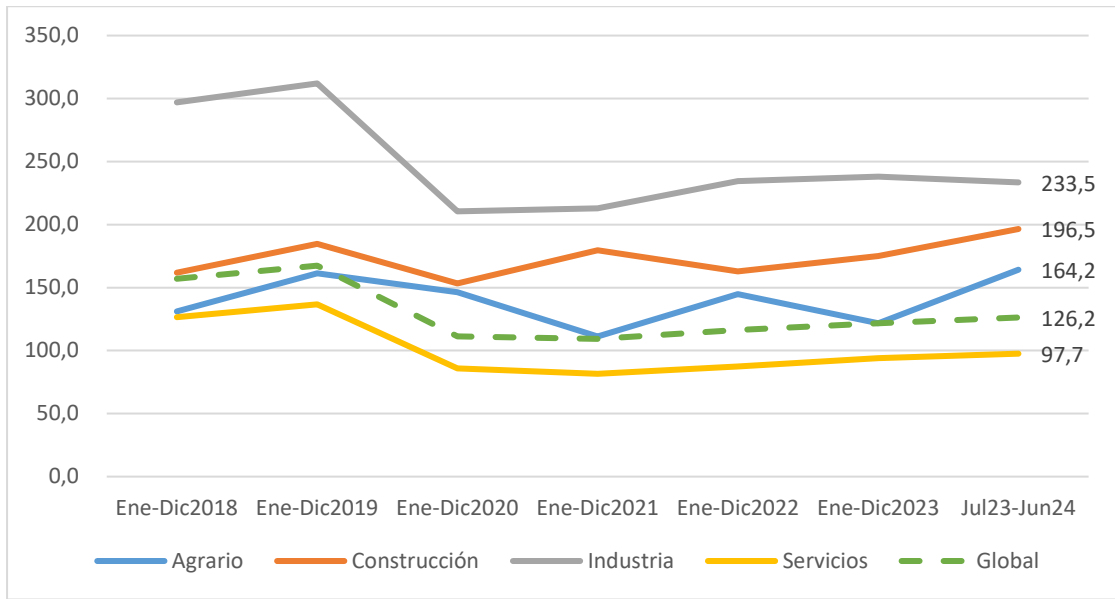
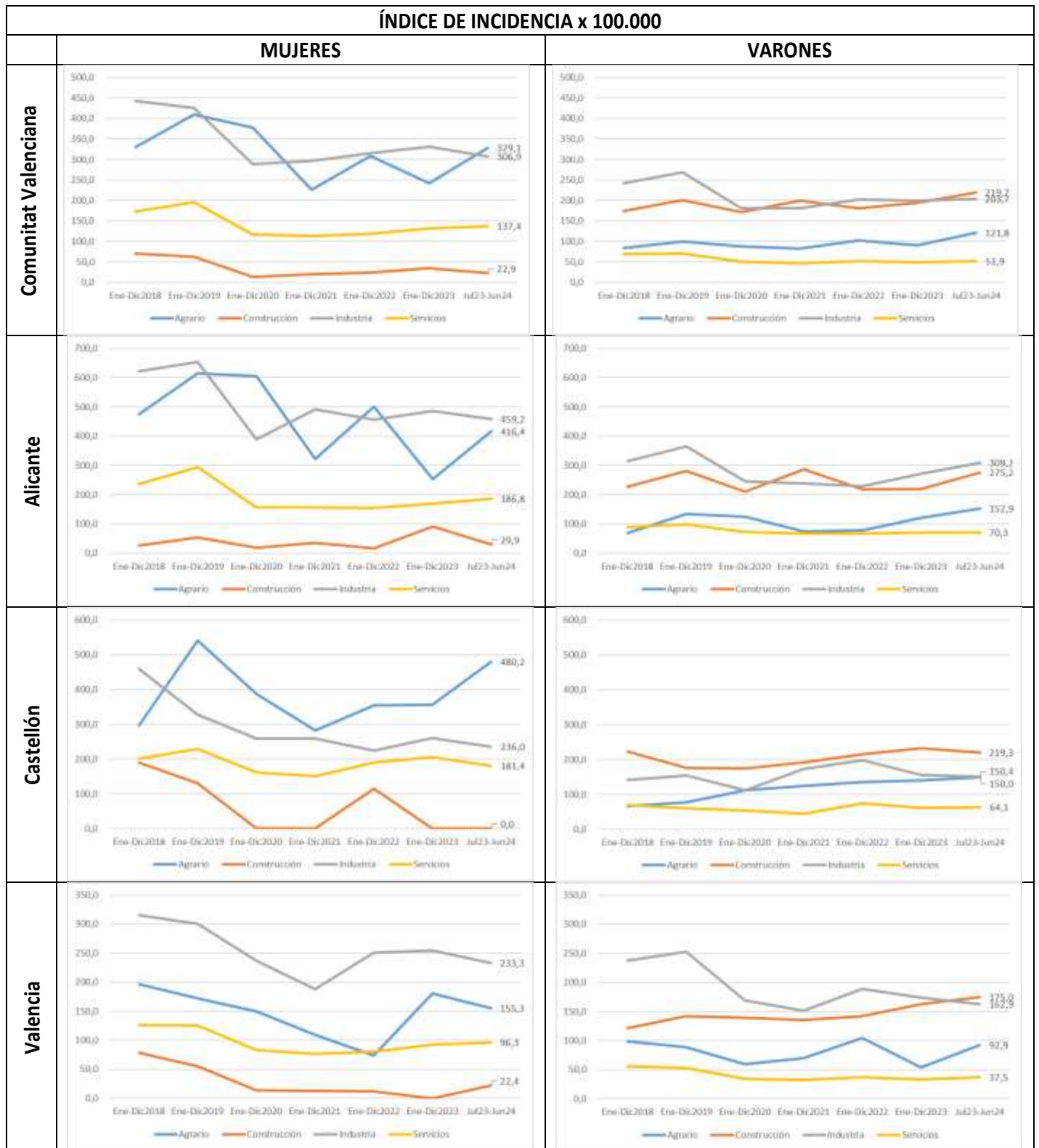
Según los sectores de actividad en el **sector agrario** de la provincia de Alicante en el período de referencia (julio 2023-junio 2024) se han cerrado 20 partes de Enfermedades Profesionales (en adelante EP) correspondientes a **mujeres** con un índice de incidencia de 416,4 y 18 partes de EP correspondientes a **varones** con un índice de incidencia del 152,9.

En el **sector de la construcción** se han cerrado 2 partes de EP correspondientes a **mujeres** con un índice de incidencia de 29,9 y 141 EP correspondientes a **varones** con un índice de incidencia del 275,2.

En el **sector de la Industria** se han cerrado 129 partes de EP correspondientes a **mujeres** con un índice de incidencia de 459,2 y 194 partes de EP correspondientes a **varones** con un índice de incidencia de 309,2.

En el **sector Servicios** se han cerrado 541 partes de EP correspondientes a mujeres con un índice de incidencia de 186,8 y 181 partes de EP correspondientes a **varones** con un índice de incidencia de 70,3.

El índice de incidencia total general de la provincia de Alicante asciende a 172 siendo el sector productivo con mayor incidencia el **sector de la Industria** y el colectivo más afectado el de **mujeres** con un índice de incidencia de 459,2.

El sector con menor incidencia es el **sector construcción** en el colectivo de mujeres con un índice de incidencia de 29,9.

ANÁLISIS SECTORIAL. Provincia de Castellón

Según los sectores de actividad en el **sector agrario** de la provincia de Castellón en el período de referencia (julio 2023-junio 2024) se han cerrado 8 partes de Enfermedades Profesionales (en adelante EP) correspondientes a **mujeres** con un índice de incidencia de 480,2 y 12 partes de EP correspondientes a **varones** con un índice de incidencia del 150.

En el **sector de la construcción** en el colectivo de **mujeres** no se han cerrado partes de EP, habiéndose cerrado en el colectivo de **varones** un total de 35 partes con un índice de incidencia del 219,3.

En el **sector de la Industria** se han cerrado 27 partes de EP correspondientes a **mujeres** con un índice de incidencia de 236 y 56 partes de EP correspondientes a **varones** con un índice de incidencia de 150,4.

En el **sector Servicios** se han cerrado 174 partes de EP correspondientes a mujeres con un índice de incidencia de 181 y 47 partes de EP correspondientes a **varones** con un índice de incidencia de 64,1.

El índice de incidencia total general de la provincia de Castellón asciende a 146,3 siendo el sector productivo con mayor incidencia el **sector agrario** y el colectivo más afectado el de **mujeres** con un índice de incidencia de 480,2.

El sector con menor incidencia es el **sector de la construcción** en el colectivo de mujeres donde no se han cerrado partes de EP en este período.

ANÁLISIS SECTORIAL. Provincia de Valencia

Según los sectores de actividad en el **sector agrario** de la provincia de Valencia en el período de referencia (julio 2023-junio 2024) se han cerrado 6 partes de Enfermedades Profesionales (en adelante EP) correspondientes a **mujeres** con un índice de incidencia de 155,3 y 19 partes de EP correspondientes a **varones** con un índice de incidencia del 92,2.

En el **sector de la construcción** se han cerrado 2 partes de EP correspondientes a **mujeres** con un índice de incidencia de 22,4 y en el colectivo de **varones** se han cerrado 111 partes de EP con un índice de incidencia del 175.

En el **sector de la Industria** se han cerrado 110 partes de EP correspondientes a **mujeres** con un índice de incidencia de 233,3 y 185 partes de EP correspondientes a **varones** con un índice de incidencia de 162,9.

En el **sector Servicios** se han cerrado 434 partes de EP correspondientes a mujeres con un índice de incidencia de 96,3 y 148 partes de EP correspondientes a **varones** con un índice de incidencia de 37,5.

El índice de incidencia total general de la provincia de Valencia asciende a 92,1 siendo el sector productivo con mayor incidencia el **sector de la Industria** y el colectivo más afectado el de **mujeres** con un índice de incidencia de 233,3.

El sector con menor incidencia es el **sector de la construcción** en el colectivo de **mujeres** con un índice de incidencia de 22,4.

Anexo1: Histórico Enfermedades Profesionales. Partes Cerrados en la Comunitat Valenciana 2018-2024

Enfermedades Profesionales	Agrario		Construcción		Industria		Servicios		Total general
	Mujeres	Varones	Mujeres	Varones	Mujeres	Varones	Mujeres	Varones	
Ene-Dic2018									
Alicante	22	9	1	64	151	175	509	164	1.095
Castellón	5	6	2	21	46	49	151	38	318
Valencia	9	24	4	45	112	230	428	155	1.007
Com. Val.	36	39	7	130	309	454	1.088	357	2.420
Ene-Dic2019									
Alicante	30	18	3	124	176	227	756	233	1.567
Castellón	10	7	2	24	36	57	201	41	378
Valencia	9	23	4	78	122	271	498	188	1.193
Com. Val.	49	48	9	226	334	555	1.455	462	3.138
Ene-Dic2020									
Alicante	28	15	1	92	95	143	391	167	932
Castellón	7	10	-	24	28	41	138	36	284
Valencia	7	14	1	77	96	181	327	121	824
Com. Val.	42	39	2	193	219	365	856	324	2.040
Ene-Dic2021									
Alicante	15	9	2	130	127	144	403	159	989
Castellón	5	11	-	28	29	66	135	31	305
Valencia	5	16	1	79	80	166	310	118	775
Com. Val.	25	36	3	237	236	376	848	308	2.069
Ene-Dic2022									
Alicante	23	9	1	105	128	145	423	165	999
Castellón	6	11	2	33	26	77	178	54	387
Valencia	3	22	1	86	112	211	345	139	919
Com. Val.	32	42	4	224	266	433	946	358	2.305
Ene-Dic2023									
Alicante	12	14	6	111	138	172	483	180	1.116
Castellón	6	11	-	37	30	59	196	45	384
Valencia	7	11	-	102	118	197	411	130	976
Com. Val.	25	36	6	250	286	428	1.090	355	2.476
Jul23-Jun24									
Alicante	20	18	2	141	129	194	541	181	1.226
Castellón	8	12	-	35	27	56	174	47	359
Valencia	6	19	2	111	110	185	434	148	1.015
Com. Val.	34	49	4	287	266	435	1.149	376	2.600

Anexo2: Histórico Índice Incidencia Enfermedades Profesionales. Partes Cerrados en la Comunitat Valenciana 2018-2024

Índice Incidencia	Agrario		Construcción		Industria		Servicios		Total general
	Mujeres	Varones	Mujeres	Varones	Mujeres	Varones	Mujeres	Varones	
Ene-Dic2018									
Alicante	474,3	69,6	26,6	226,5	622,5	314,8	237,0	89,9	208,0
Castellón	296,6	66,5	190,3	223,3	459,0	141,4	201,9	69,3	162,7
Valencia	196,3	98,6	78,4	121,3	315,1	237,6	126,4	55,9	122,9
Com. Val.	330,0	84,3	70,6	173,9	442,6	242,7	173,2	69,4	157,0
Ene-Dic2019									
Alicante	615,5	135,0	54,2	281,1	654,5	365,7	294,0	98,7	241,1
Castellón	541,4	77,6	131,3	175,6	327,8	154,4	230,1	59,8	164,4
Valencia	172,3	89,1	54,6	141,9	300,3	252,2	124,9	53,0	119,9
Com. Val.	410,2	99,6	62,6	200,4	425,5	268,9	195,8	70,1	167,4
Ene-Dic2020									
Alicante	605,3	125,7	18,3	210,4	390,0	245,4	156,8	73,2	148,9
Castellón	387,8	111,8	-	173,8	259,4	112,0	161,3	54,1	125,9
Valencia	150,0	59,9	13,5	139,4	236,6	169,4	82,9	34,5	83,8
Com. Val.	378,4	88,2	13,9	171,1	289,2	181,0	117,4	50,2	111,2
Ene-Dic2021									
Alicante	321,8	73,9	34,9	286,9	492,2	238,3	156,4	68,0	153,2
Castellón	282,2	124,3	-	192,0	259,1	172,8	151,1	44,4	129,6
Valencia	109,0	70,2	12,7	135,2	188,4	151,6	76,3	32,7	76,6
Com. Val.	226,8	82,1	19,7	200,3	297,1	180,7	112,6	46,4	109,3
Ene-Dic2022									
Alicante	501,1	78,4	16,1	218,9	455,6	229,2	154,3	66,8	146,3
Castellón	354,6	134,7	114,7	215,2	224,1	197,7	190,9	75,0	159,4
Valencia	73,8	104,3	12,0	142,1	250,4	189,2	80,7	36,8	87,1
Com. Val.	309,3	103,1	24,6	180,9	315,1	202,6	119,0	51,4	116,4
Ene-Dic2023									
Alicante	253,6	120,6	91,5	219,9	487,2	272,5	169,7	70,9	158,6
Castellón	355,7	139,6	-	232,7	260,3	156,4	206,4	62,0	157,3
Valencia	180,1	54,2	-	162,6	254,4	174,3	92,7	33,5	89,8
Com. Val.	242,6	90,5	35,0	193,7	331,6	200,2	132,5	49,7	121,7
Jul23-Jun24									
Alicante	416,4	152,9	29,9	275,2	459,2	309,2	186,8	70,3	172,0
Castellón	480,2	150,0	-	219,3	236,0	150,4	181,4	64,1	146,3
Valencia	155,3	92,9	22,4	175,0	233,3	162,9	96,3	37,5	92,1
Com. Val.	329,1	121,8	22,9	219,7	306,9	203,7	137,4	51,9	126,2