

## INFORME DE SITUACIÓN DE LAS ENFERMEDADES PROFESIONALES EN LA COMUNITAT VALENCIANA

**Abril 2023 - Marzo 2024**

La Confederación Empresarial de la Comunitat Valenciana, beneficiaria de la subvención nominativa con línea número S0571 del presupuesto de la Generalitat Valenciana 2024 para la realización de acciones en materia de prevención de riesgos laborales con enfoque de género por parte de las entidades sindicales y empresariales representativas en el Consejo General del INVASSAT, pone a disposición de las empresas y trabajadores de la Comunitat Valenciana la información correspondiente a la de situación de las enfermedades profesionales cerradas en el período abril 2023-marzo 2024.

El informe refleja los datos del período referenciado, haciéndose una valoración de los mismos con especial referencia al enfoque de género.

### ANÁLISIS TERRITORIAL Y SECTORIAL DE LAS ENFERMEDADES PROFESIONALES CERRADAS EN LA COMUNITAT VALENCIANA

Analizados los datos correspondientes a las enfermedades profesionales (EP) cerradas con y sin baja durante el período de abril 2023-marzo 2024, pasamos a detallar los resultados más relevantes de dicho período:

Partes Cerrados EPs	Agrario		Construcción		Industria		Servicios		Total general
	Mujeres	Varones	Mujeres	Varones	Mujeres	Varones	Mujeres	Varones	
<b>Abr23-Mar24</b>									
Alicante	14	15	4	113	125	182	493	182	1.128
Castellón	10	11	-	47	27	66	168	50	379
Valencia	5	16	-	104	108	169	424	146	972
<b>Com. Val.</b>	<b>29</b>	<b>42</b>	<b>4</b>	<b>264</b>	<b>260</b>	<b>417</b>	<b>1.085</b>	<b>378</b>	<b>2.479</b>

Índice Incidencia	Agrario		Construcción		Industria		Servicios		Total general
	Mujeres	Varones	Mujeres	Varones	Mujeres	Varones	Mujeres	Varones	
<b>Abr23-Mar24</b>									
Alicante	292,5	128,5	60,4	222,1	443,0	289,3	171,6	71,1	159,3
Castellón	597,4	138,5	-	294,8	235,2	176,5	175,9	68,5	154,8
Valencia	129,6	78,9	-	164,8	231,1	149,2	94,9	37,3	88,8
<b>Com. Val.</b>	<b>281,0</b>	<b>105,3</b>	<b>23,1</b>	<b>203,2</b>	<b>300,8</b>	<b>195,2</b>	<b>130,8</b>	<b>52,5</b>	<b>121,1</b>

Los partes de Enfermedades Profesionales cerrados en la Comunitat Valenciana, ascienden a 2.479, de los cuales 1.101 corresponden a varones lo que equivale a un 44,41% del total y 1.378 a mujeres un 55,59% del total.

### ANÁLISIS SECTORIAL. Ámbito Comunitat Valenciana

Según los sectores de actividad en el **sector agrario** de la Comunitat Valenciana en el período de referencia (abril 2023-marzo 2024) se han cerrado 29 partes de Enfermedades Profesionales (en adelante EP) correspondientes a **mujeres** con un índice de incidencia de 281 y 42 partes de EP correspondientes a **varones** con un índice de incidencia del 105,3.

En el **sector de la construcción** se han cerrado 4 partes de EP correspondientes a **mujeres** con un índice de incidencia de 23,1 y 264 EP correspondientes a **varones** con un índice de incidencia del 203,2.

En el **sector de la Industria** se han cerrado 260 partes de EP correspondientes a **mujeres** con un índice de incidencia de 300,8 y 417 partes de EP correspondientes a **varones** con un índice de incidencia de 195,2.

En el **sector Servicios** se han cerrado 1.085 partes de EP correspondientes a mujeres con un índice de incidencia de 130,8 y 378 partes de EP correspondientes a **varones** con un índice de incidencia de 52,5.

El índice de incidencia total general de la Comunitat Valenciana asciende a 121,1 siendo el sector productivo con mayor incidencia el **sector de la Industria** y el colectivo más afectado el de **mujeres** con un índice de incidencia de 300,8.

El sector con menor incidencia es el **sector de la construcción** en el colectivo de mujeres con un índice de incidencia de 23,1.



Ilustración 1: Índice Incidencia Enfermedades Profesionales. Partes cerrados por Territorio.



Ilustración 2: Índice Incidencia Enfermedades Profesionales. Partes cerrados por Sector

**Evolución Enfermedades Profesionales. Partes Totales Cerrados según Territorio, Sexo y Sector.**

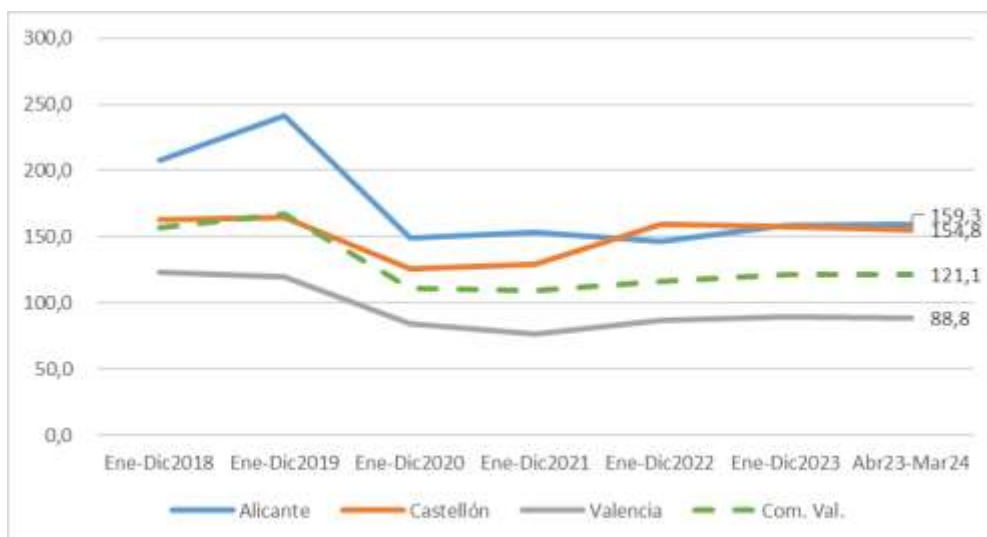

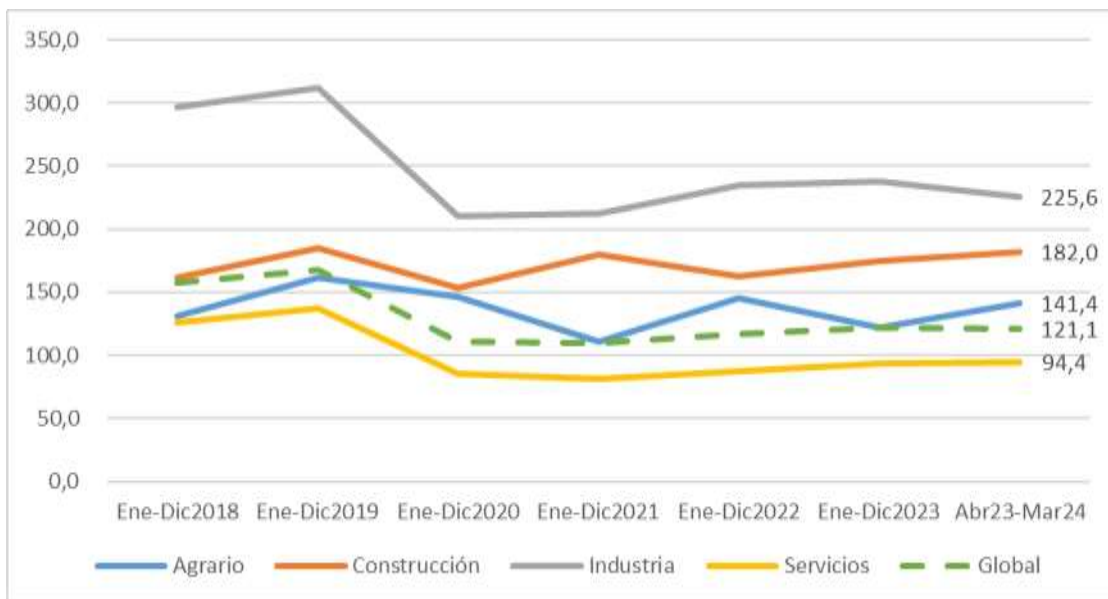
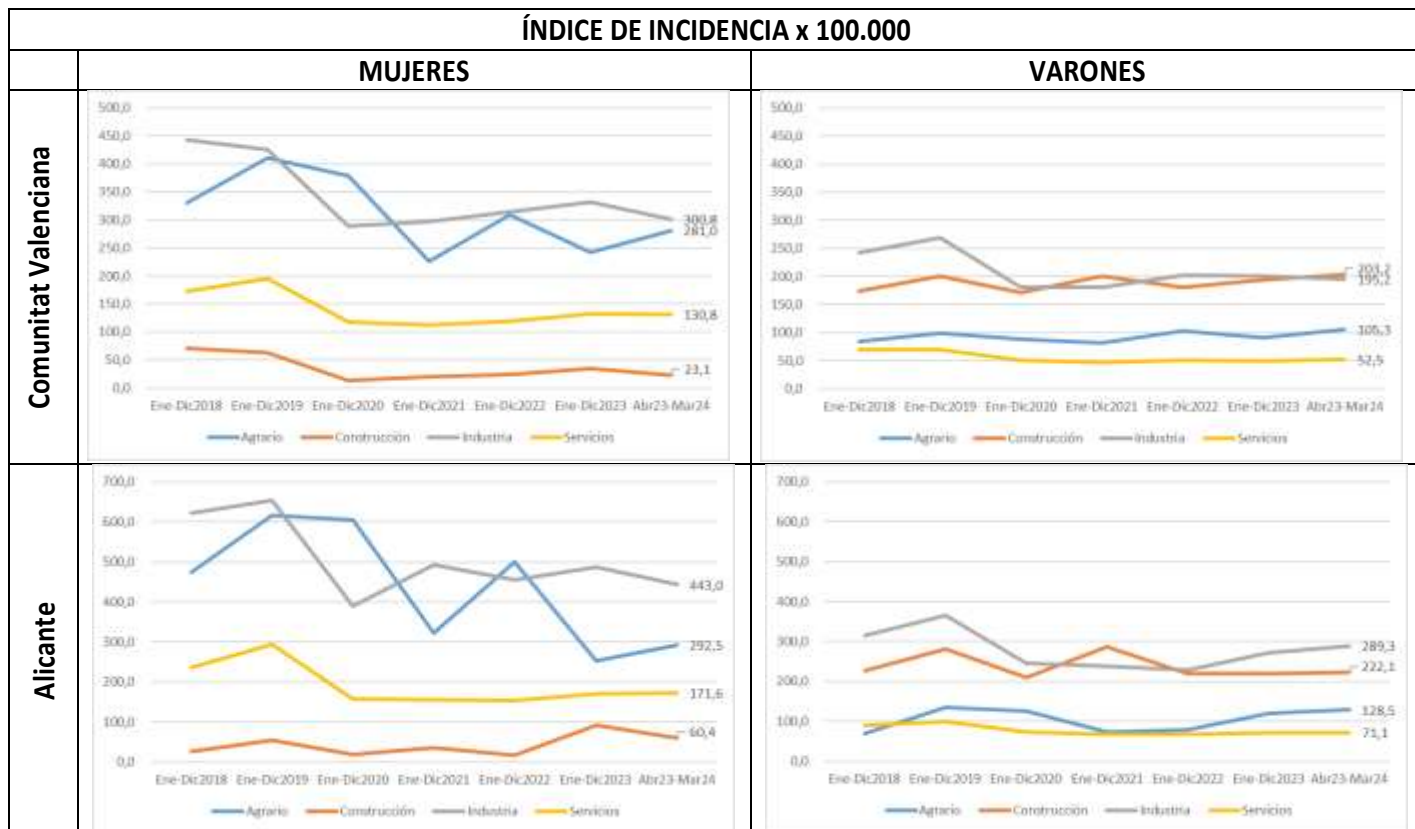
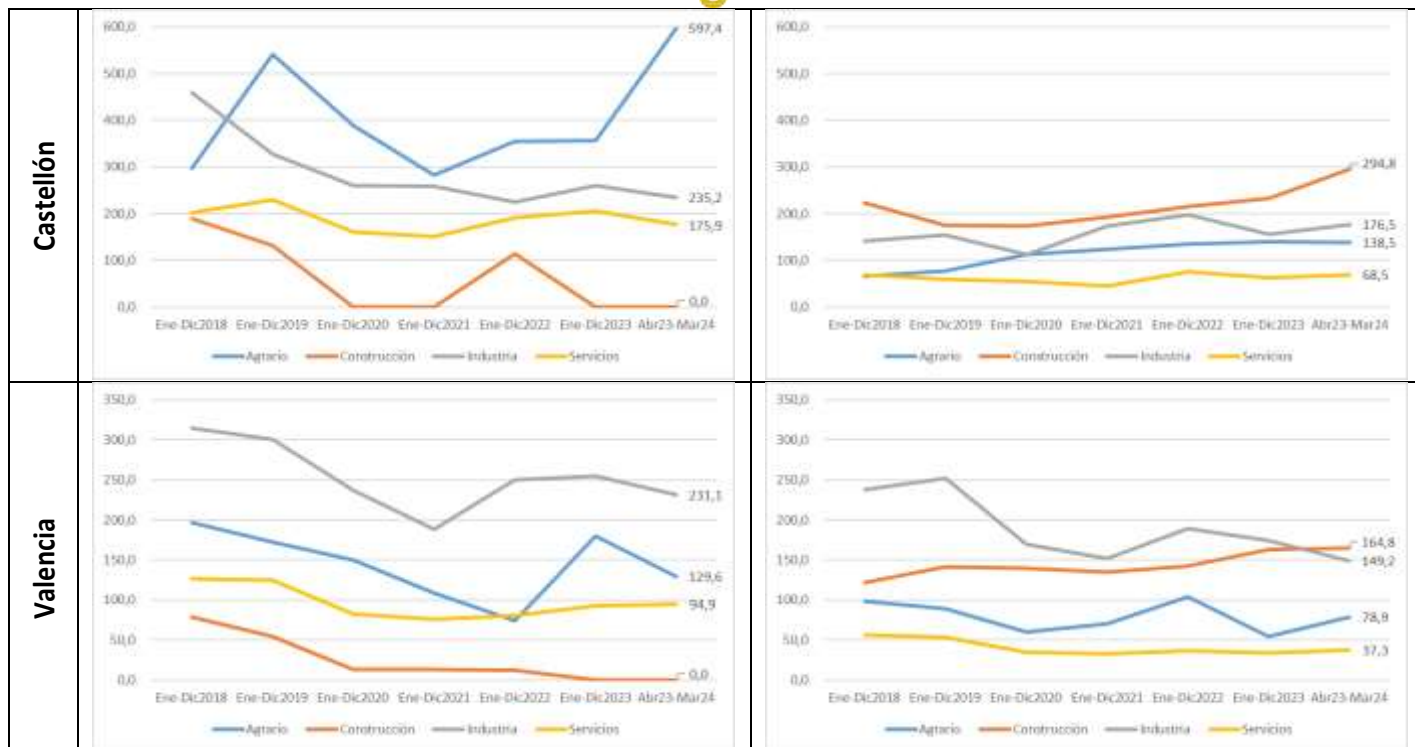

### ANÁLISIS SECTORIAL. Provincia de Alicante

Según los sectores de actividad en el **sector agrario** de la provincia de Alicante en el período de referencia (abril 2023-marzo 2024) se han cerrado 14 partes de Enfermedades Profesionales (en adelante EP) correspondientes a **mujeres** con un índice de incidencia de 292,5 y 15 partes de EP correspondientes a **varones** con un índice de incidencia del 128,5.

En el **sector de la construcción** se han cerrado 4 partes de EP correspondientes a **mujeres** con un índice de incidencia de 60,4 y 113 EP correspondientes a **varones** con un índice de incidencia del 222,1.

En el **sector de la Industria** se han cerrado 125 partes de EP correspondientes a **mujeres** con un índice de incidencia de 443 y 182 partes de EP correspondientes a **varones** con un índice de incidencia de 289,5.

En el **sector Servicios** se han cerrado 493 partes de EP correspondientes a mujeres con un índice de incidencia de 171,6 y 182 partes de EP correspondientes a **varones** con un índice de incidencia de 71,1.

El índice de incidencia total general de la provincia de Alicante asciende a 159,3 siendo el sector productivo con mayor incidencia el **sector de la Industria** y el colectivo más afectado el de **mujeres** con un índice de incidencia de 443.

El sector con menor incidencia es el **sector construcción** en el colectivo de mujeres con un índice de incidencia de 60,4.

## ANÁLISIS SECTORIAL. Provincia de Castellón

Según los sectores de actividad en el **sector agrario** de la provincia de Castellón en el período de referencia (abril 2023-marzo 2024) se han cerrado 10 partes de Enfermedades Profesionales (en adelante EP) correspondientes a **mujeres** con un índice de incidencia de 597,4 y 11 partes de EP correspondientes a **varones** con un índice de incidencia del 138,5.

En el **sector de la construcción** en el colectivo de **mujeres** no se han cerrado partes de EP, habiéndose cerrado en el colectivo de **varones** un total de 47 partes con un índice de incidencia del 294,8.

En el **sector de la Industria** se han cerrado 27 partes de EP correspondientes a **mujeres** con un índice de incidencia de 235,2 y 66 partes de EP correspondientes a **varones** con un índice de incidencia de 176,5.

En el **sector Servicios** se han cerrado 168 partes de EP correspondientes a mujeres con un índice de incidencia de 175,9 y 50 partes de EP correspondientes a **varones** con un índice de incidencia de 68,5.

El índice de incidencia total general de la provincia de Castellón asciende a 154,8 siendo el sector productivo con mayor incidencia el **sector agrario** y el colectivo más afectado el de **mujeres** con un índice de incidencia de 597,4.

El sector con menor incidencia es el **sector de la construcción** en el colectivo de mujeres donde no se han cerrado partes de EP en este período.

## ANÁLISIS SECTORIAL. Provincia de Valencia

Según los sectores de actividad en el **sector agrario** de la provincia de Valencia en el período de referencia (abril 2023-marzo 2024) se han cerrado 5 partes de Enfermedades Profesionales (en adelante EP) correspondientes a **mujeres** con un índice de incidencia de 129,6 y 16 partes de EP correspondientes a **varones** con un índice de incidencia del 78,9.

En el **sector de la construcción** no se han cerrado partes de EP correspondientes a **mujeres** y en el colectivo de **varones** se han cerrado 104 partes de EP con un índice de incidencia del 164,8.

En el **sector de la Industria** se han cerrado 108 partes de EP correspondientes a **mujeres** con un índice de incidencia de 231,1 y 169 partes de EP correspondientes a **varones** con un índice de incidencia de 149,2.

En el **sector Servicios** se han cerrado 424 partes de EP correspondientes a mujeres con un índice de incidencia de 94,9 y 146 partes de EP correspondientes a **varones** con un índice de incidencia de 37,3.

El índice de incidencia total general de la provincia de Valencia asciende a 88,8 siendo el sector productivo con mayor incidencia el **sector de la Industria** y el colectivo más afectado el de **mujeres** con un índice de incidencia de 231,1.

El sector con menor incidencia es el **sector de la construcción** en el colectivo de **mujeres** con un índice de incidencia de 0.

### Anexo1: Histórico Enfermedades Profesionales. Partes Cerrados en la Comunitat Valenciana 2018-2024

Enfermedades Profesionales	Agrario		Construcción		Industria		Servicios		Total general
	Mujeres	Varones	Mujeres	Varones	Mujeres	Varones	Mujeres	Varones	
<b>Ene-Dic2018</b>									
Alicante	22	9	1	64	151	175	509	164	1.095
Castellón	5	6	2	21	46	49	151	38	318
Valencia	9	24	4	45	112	230	428	155	1.007
Com. Val.	36	39	7	130	309	454	1.088	357	2.420
<b>Ene-Dic2019</b>									
Alicante	30	18	3	124	176	227	756	233	1.567
Castellón	10	7	2	24	36	57	201	41	378
Valencia	9	23	4	78	122	271	498	188	1.193
Com. Val.	49	48	9	226	334	555	1.455	462	3.138
<b>Ene-Dic2020</b>									
Alicante	28	15	1	92	95	143	391	167	932
Castellón	7	10	-	24	28	41	138	36	284
Valencia	7	14	1	77	96	181	327	121	824
Com. Val.	42	39	2	193	219	365	856	324	2.040
<b>Ene-Dic2021</b>									
Alicante	15	9	2	130	127	144	403	159	989
Castellón	5	11	-	28	29	66	135	31	305
Valencia	5	16	1	79	80	166	310	118	775
Com. Val.	25	36	3	237	236	376	848	308	2.069
<b>Ene-Dic2022</b>									
Alicante	23	9	1	105	128	145	423	165	999
Castellón	6	11	2	33	26	77	178	54	387
Valencia	3	22	1	86	112	211	345	139	919
Com. Val.	32	42	4	224	266	433	946	358	2.305
<b>Ene-Dic2023</b>									
Alicante	12	14	6	111	138	172	483	180	1.116
Castellón	6	11	-	37	30	59	196	45	384
Valencia	7	11	-	102	118	197	411	130	976
Com. Val.	25	36	6	250	286	428	1.090	355	2.476
<b>Abr23-Mar24</b>									
Alicante	14	15	4	113	125	182	493	182	1.128
Castellón	10	11	-	47	27	66	168	50	379
Valencia	5	16	-	104	108	169	424	146	972
Com. Val.	29	42	4	264	260	417	1.085	378	2.479

## Anexo2: Histórico Índice Incidencia Enfermedades Profesionales. Partes Cerrados en la Comunitat Valenciana 2018-2024

Índice Incidencia	Agrario		Construcción		Industria		Servicios		Total general
	Mujeres	Varones	Mujeres	Varones	Mujeres	Varones	Mujeres	Varones	
<b>Ene-Dic2018</b>									
Alicante	474,3	69,6	26,6	226,5	622,5	314,8	237,0	89,9	208,0
Castellón	296,6	66,5	190,3	223,3	459,0	141,4	201,9	69,3	162,7
Valencia	196,3	98,6	78,4	121,3	315,1	237,6	126,4	55,9	122,9
Com. Val.	330,0	84,3	70,6	173,9	442,6	242,7	173,2	69,4	157,0
<b>Ene-Dic2019</b>									
Alicante	615,5	135,0	54,2	281,1	654,5	365,7	294,0	98,7	241,1
Castellón	541,4	77,6	131,3	175,6	327,8	154,4	230,1	59,8	164,4
Valencia	172,3	89,1	54,6	141,9	300,3	252,2	124,9	53,0	119,9
Com. Val.	410,2	99,6	62,6	200,4	425,5	268,9	195,8	70,1	167,4
<b>Ene-Dic2020</b>									
Alicante	605,3	125,7	18,3	210,4	390,0	245,4	156,8	73,2	148,9
Castellón	387,8	111,8	-	173,8	259,4	112,0	161,3	54,1	125,9
Valencia	150,0	59,9	13,5	139,4	236,6	169,4	82,9	34,5	83,8
Com. Val.	378,4	88,2	13,9	171,1	289,2	181,0	117,4	50,2	111,2
<b>Ene-Dic2021</b>									
Alicante	321,8	73,9	34,9	286,9	492,2	238,3	156,4	68,0	153,2
Castellón	282,2	124,3	-	192,0	259,1	172,8	151,1	44,4	129,6
Valencia	109,0	70,2	12,7	135,2	188,4	151,6	76,3	32,7	76,6
Com. Val.	226,8	82,1	19,7	200,3	297,1	180,7	112,6	46,4	109,3
<b>Ene-Dic2022</b>									
Alicante	501,1	78,4	16,1	218,9	455,6	229,2	154,3	66,8	146,3
Castellón	354,6	134,7	114,7	215,2	224,1	197,7	190,9	75,0	159,4
Valencia	73,8	104,3	12,0	142,1	250,4	189,2	80,7	36,8	87,1
Com. Val.	309,3	103,1	24,6	180,9	315,1	202,6	119,0	51,4	116,4
<b>Ene-Dic2023</b>									
Alicante	253,6	120,6	91,5	219,9	487,2	272,5	169,7	70,9	158,6
Castellón	355,7	139,6	-	232,7	260,3	156,4	206,4	62,0	157,3
Valencia	180,1	54,2	-	162,6	254,4	174,3	92,7	33,5	89,8
Com. Val.	242,6	90,5	35,0	193,7	331,6	200,2	132,5	49,7	121,7
<b>Abr23-Mar24</b>									
Alicante	292,5	128,5	60,4	222,1	443,0	289,3	171,6	71,1	159,3
Castellón	597,4	138,5	-	294,8	235,2	176,5	175,9	68,5	154,8
Valencia	129,6	78,9	-	164,8	231,1	149,2	94,9	37,3	88,8
Com. Val.	281,0	105,3	23,1	203,2	300,8	195,2	130,8	52,5	121,1