

## INFORME DE SITUACIÓN DE LOS ACCIDENTES LABORALES EN LA COMUNITAT VALENCIANA 2023

### Enero 2023 - Diciembre 2023

La Confederación Empresarial de la Comunitat Valenciana, es beneficiaria de la subvención nominativa con línea número S0571 del presupuesto de la Generalitat Valenciana 2024 para la realización de acciones en materia de prevención de riesgos laborales con enfoque de género por parte de las entidades sindicales y empresariales representativas en el Consejo General del INVASSAT durante el ejercicio 2023, pone a disposición de las empresas y trabajadores de la Comunitat Valenciana la información correspondiente a la de situación de los accidentes de trabajo en el período enero-diciembre 2023.

El informe refleja los datos de la situación de los accidentes de trabajo a nivel autonómico y provincial según datos oficiales del Instituto Valenciano de Seguridad y Salud en el Trabajo (INVASSAT) del período referenciado, haciéndose una valoración de los mismos con especial referencia al enfoque de género.

Analizados los datos correspondientes a los accidentes de trabajo con baja en jornada laboral durante el período de enero a diciembre de 2023, pasamos a detallar los resultados más relevantes de dicho período

### Accidentes de trabajo en Jornada Laboral en la Comunitat Valenciana

Accidentes <sup>1</sup>	Agrario			Construcción			Industria			Servicios			Total general
	Mujeres	Varones	Total	Mujeres	Varones	Total	Mujeres	Varones	Total	Mujeres	Varones	Total	
Leves	400	2.334	2.734	138	7.877	8.015	1.854	9.337	11.191	11.982	17.787	29.769	51.709
Graves	2	18	20	2	90	92	9	73	82	44	140	184	378
Mortales	-	3	3	1	17	18	2	10	12	2	26	28	61
<b>Total</b>	<b>402</b>	<b>2.355</b>	<b>2.757</b>	<b>141</b>	<b>7.984</b>	<b>8.125</b>	<b>1.865</b>	<b>9.420</b>	<b>11.285</b>	<b>12.028</b>	<b>17.953</b>	<b>29.981</b>	<b>52.148</b>

Índice de Incidencia <sup>2</sup>	Agrario			Construcción			Industria			Servicios			Total general
	Mujeres	Varones	Total	Mujeres	Varones	Total	Mujeres	Varones	Total	Mujeres	Varones	Total	
Leves	3.882	5.867	5.459	805	6.102	5.481	2.150	4.366	3.729	1.456	2.489	1.936	2.542
Graves	19	45	40	12	70	63	10	34	27	5	20	12	19
Mortales	-	8	6	6	13	12	2	5	4	0	4	2	3
<b>Total</b>	<b>3.901</b>	<b>5.920</b>	<b>5.505</b>	<b>822</b>	<b>6.185</b>	<b>5.556</b>	<b>2.163</b>	<b>4.405</b>	<b>3.761</b>	<b>1.462</b>	<b>2.512</b>	<b>1.950</b>	<b>2.564</b>

<sup>1</sup> INVASSAT: <https://invassat.gva.es/es/accidentes-de-trabajo>

<sup>2</sup> Los índices de incidencia anuales se definen como el cociente del total de accidentes de trabajo ocurridos durante el periodo de referencia, multiplicado por cien mil y dividido entre la media anual de trabajadores



Los accidentes de trabajo con baja en la Comunitat Valenciana en jornada laboral en el período referencia ascienden a 52.148, de los cuales 37.712 afectaron a varones un 72,31% del total y 14.436 afectaron a mujeres un 27,69% del total.

## SECTORES DE ACTIVIDAD. Ámbito Comunitat Valenciana

### SECTOR AGRARIO

Según los sectores de actividad en la Comunitat Valenciana, los accidentes de trabajo en el **sector agrario** en el período de referencia (enero-diciembre 2023) ascienden a 402 mujeres y 2.355 varones y los ocurridos en el período anual anterior (enero-diciembre 2022) afectaron a 384 mujeres y 2.365 varones.

En cuanto al índice de incidencia en función de las personas trabajadoras expuestas en el **sector agrario** en el período de referencia (enero-diciembre 2023) asciende a 3.901 en el colectivo de mujeres y a 5.920 en el de varones, y el correspondiente al período anual anterior (enero-diciembre 2022) ascendió a 3.712 para mujeres y a 5.805 en el caso de los varones.

A destacar el incremento en 28 puntos en el índice de incidencia de los accidentes graves en el colectivo de varones durante el ejercicio 2023 respecto al período de enero-diciembre 2022, quedando en una tasa de 45 cada 100.000 trabajadores. Descenso de 9 puntos en el índice de incidencia de los accidentes mortales en el colectivo de varones durante el mismo período, quedando en una tasa de 8 cada 100.000 trabajadores.

### SECTOR DE LA CONSTRUCCIÓN

Según los sectores de actividad en la Comunitat Valenciana, los accidentes de trabajo en el **sector de la construcción** en el período de referencia (enero-diciembre 2023) ascienden a 141 mujeres y 7.984 varones y en el período anual anterior (enero-diciembre 2022) afectaron a 115 mujeres y 7.961 varones.

En cuanto a índice de incidencia en función de las personas trabajadoras expuestas en el **sector de la construcción** en el período de referencia (enero-diciembre 2023) asciende a 822 en el colectivo de mujeres y 6.185 en varones, y el correspondiente al período anual anterior (enero-diciembre 2022) ascendió a 707 para mujeres y a 6.430 en el caso de los varones.

A destacar el incremento en 6 puntos en el índice de incidencia de los accidentes graves en el colectivo de mujeres durante el ejercicio 2023 respecto al período de enero-diciembre 2022, quedando en una tasa de 12 cada 100.000 trabajadores. Disminución del índice de incidencia de los accidentes graves en el colectivo de varones en 12 puntos respecto al período de enero-diciembre 2022, quedando una tasa de 70 cada 100.000 trabajadores. Hay que lamentar un accidente mortal en el colectivo de mujeres que en años anteriores no había sucedido.

## SECTOR INDUSTRIA

Según los sectores de actividad en la Comunitat Valenciana, los accidentes de trabajo en el **sector industria** en el período de referencia (enero-diciembre 2023) ascienden a 1.865 mujeres y 9.420 varones y en el período anual anterior (enero-diciembre 2022) fueron 1.837 mujeres y 9.464 varones.

En cuanto a índice de incidencia en función de las personas trabajadoras expuestas en el **sector industria** en el período de referencia (enero-diciembre 2023) asciende a 2.163 en el colectivo de mujeres y 4.405 en varones, y el correspondiente al período anual anterior (enero-diciembre 2022) ascendió a 2.176 para mujeres y a 4.428 en el caso de los varones.

A destacar el incremento en 2 puntos del índice de incidencia de los accidentes graves y mortales en el colectivo de mujeres durante el ejercicio 2023 respecto al período de enero-diciembre 2022 quedando una tasa de 10 y 2 cada 100.000 trabajadores respectivamente, así como en el mismo período la disminución del índice de incidencia en accidentes mortales en el colectivo de varones en 2 puntos respecto al período de enero-diciembre 2022 quedando una tasa de 5 cada 100.000 trabajadores y reducción de 5 puntos en accidentes graves del mismo colectivo quedando una tasa de 34 cada 100.000 trabajadores.

## SECTOR SERVICIOS

Según los sectores de actividad en la Comunitat Valenciana, los accidentes de trabajo en el **sector servicios** en el período de referencia (enero-diciembre 2023) ascienden a 12.028 mujeres y 17.953 varones y los ocurridos en el período anual anterior (enero-diciembre 2022) fueron 12.307 mujeres y 18.545 varones.

En cuanto a índice de incidencia en función de las personas trabajadoras expuestas en el **sector servicios** en el período de referencia (enero-diciembre 2023) asciende a 1.462 en el colectivo de mujeres y 2.512 en varones, y al correspondiente al período anual anterior (enero-diciembre 2022) que ascendió a 1.548 para mujeres y a 2.664 en el caso de los varones.

A destacar el incremento del índice de incidencia de los accidentes graves en el colectivo de mujeres durante el ejercicio 2023 en un punto respecto al período de enero-diciembre 2022 quedando una tasa de 5 cada 100.000 trabajadores. Disminución del índice de incidencia en el colectivo de varones de los accidentes mortales en el mismo período en un punto respecto al período de enero-diciembre 2022 quedando una tasa de 4 cada 100.000 trabajadores, lo que ha supuesto una reducción de 36 accidentes mortales en el colectivo de varones durante el ejercicio 2022 a 26 accidentes mortales en el ejercicio 2023.

## Evolución de Accidentes de trabajo en la Comunitat Valenciana

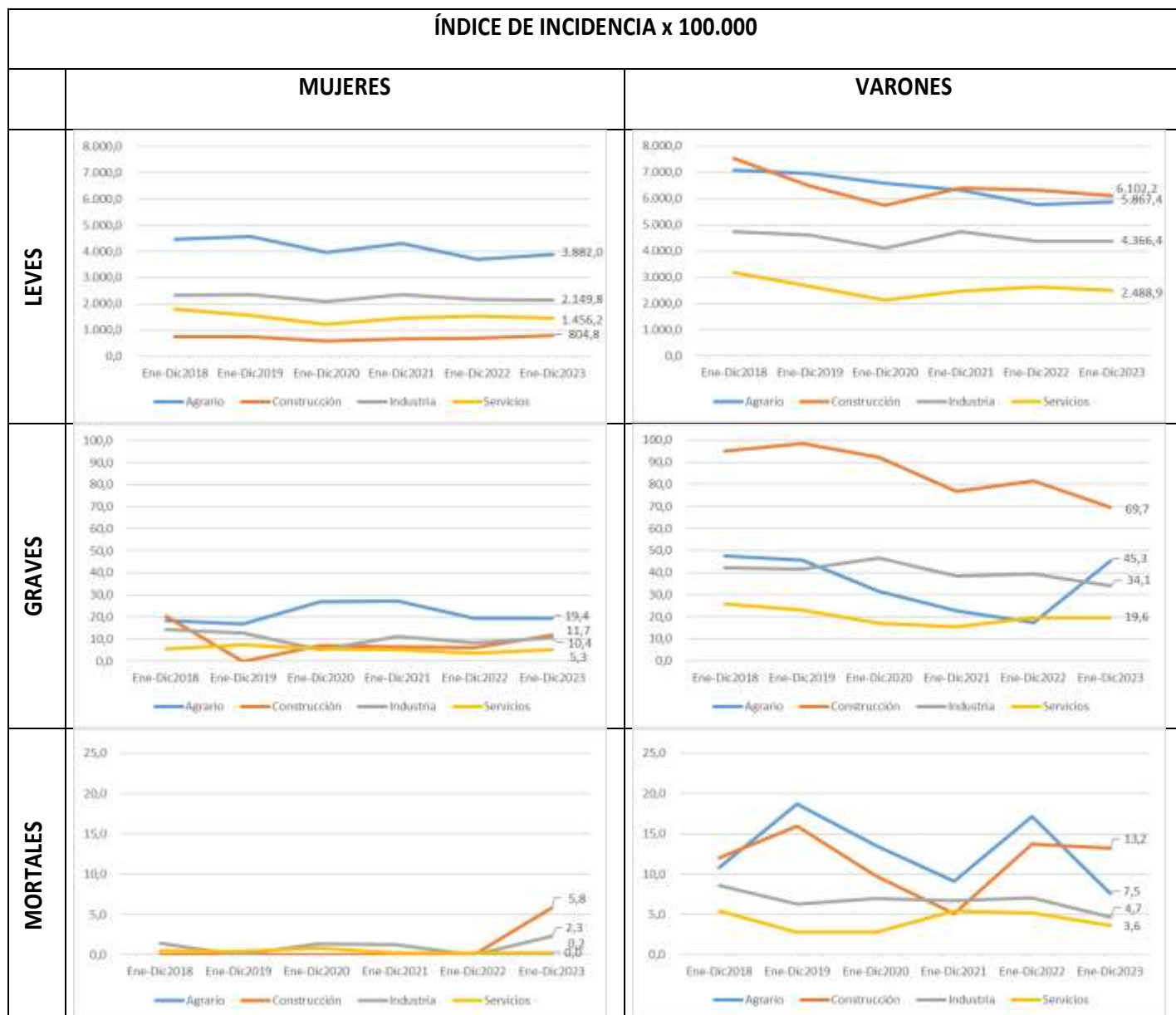

## Accidentes de trabajo en Jornada Laboral en provincia de Alicante

Accidentes <sup>3</sup>	Agrario			Construcción			Industria			Servicios			Total general
	Mujeres	Varones	Total	Mujeres	Varones	Total	Mujeres	Varones	Total	Mujeres	Varones	Total	
Leves	178	537	715	46	2.714	2.760	476	2.456	2.932	3.837	5.628	9.465	15.872
Graves	-	3	3	2	34	36	1	28	29	17	46	63	131
Mortales	-	-	-	1	10	11	2	3	5	-	8	8	24
<b>Total</b>	<b>178</b>	<b>540</b>	<b>718</b>	<b>49</b>	<b>2.758</b>	<b>2.807</b>	<b>479</b>	<b>2.487</b>	<b>2.966</b>	<b>3.854</b>	<b>5.682</b>	<b>9.536</b>	<b>16.027</b>

Índice de Incidencia <sup>4</sup>	Agrario			Construcción			Industria			Servicios			Total general
	Mujeres	Varones	Total	Mujeres	Varones	Total	Mujeres	Varones	Total	Mujeres	Varones	Total	
Leves	3.762	4.625	4.375	701	5.377	4.839	1.680	3.891	3.206	1.348	2.216	1.757	2.256
Graves	-	26	18	30	67	63	4	44	32	6	18	12	19
Mortales	-	-	-	15	20	19	7	5	5	-	3	1	3
<b>Total</b>	<b>3.762</b>	<b>4.651</b>	<b>4.394</b>	<b>747</b>	<b>5.464</b>	<b>4.922</b>	<b>1.691</b>	<b>3.940</b>	<b>3.243</b>	<b>1.354</b>	<b>2.237</b>	<b>1.770</b>	<b>2.278</b>

Los accidentes de trabajo con baja en la provincia de Alicante, en jornada laboral ascienden a 16.027, de los cuales 11.467 afectaron a varones un 71,54% del total y 4.456 afectaron a mujeres un 28,46% del total.

Según la gravedad de la lesión 15.872 accidentes fueron de carácter leve, 131 fueron de carácter grave y hubo que lamentar 24 accidentes con carácter mortal. De los accidentes de carácter mortal en mujeres un caso afectó al sector de la Construcción y 2 al sector de la Industria. De los accidentes de carácter mortal en varones 10 corresponden al sector de la Construcción, 3 de Industria y 8 del sector Servicios.

El índice de incidencia de accidentes de trabajo con baja en jornada de trabajo en la provincia de Alicante durante el período de enero-diciembre 2023 asciende a 2.278, siendo el sector de Construcción para los varones con un índice de 5.464 el de mayor incidencia y el mismo sector para las mujeres con 747 el de menor incidencia.

### SECTOR AGRARIO

Según los sectores de actividad en la provincia de Alicante, los accidentes de trabajo en el sector agrario en el período de referencia (enero-diciembre 2023) ascienden a 718 correspondiendo 178 a mujeres y 540 a varones y los ocurridos en el período anual anterior (enero-diciembre 2022) afectaron a un total de 713 correspondiendo 159 a mujeres y 554 a varones.

<sup>3</sup> INVASSAT: <https://invassat.gva.es/es/accidentes-de-trabajo>

<sup>4</sup> Los índices de incidencia anuales se definen como el cociente del total de accidentes de trabajo ocurridos durante el periodo de referencia, multiplicado por cien mil y dividido entre la media anual de trabajadores

El índice de incidencia en función de las personas trabajadoras expuestas en el sector agrario en el período de referencia (enero-diciembre 2023) asciende a 4.394 siendo de 3.762 en el colectivo de mujeres y 4.651 en el de varones, y el correspondiente al período anual anterior (enero-diciembre 2022) ascendió a 4.435 siendo de 3.464 para mujeres y 4.823 en el caso de los varones, lo que supone un descenso de 41 puntos en el global.

Destacar el descenso en 26 puntos los accidentes mortales en el colectivo de varones durante el ejercicio 2023 respecto al período de enero-diciembre 2022 quedando en una tasa de 0 cada 100.000 trabajadores, así como el descenso en 22 puntos en los accidentes graves en el colectivo de mujeres quedando en una tasa de 0 cada 100.000 trabajadores.

### **SECTOR DE LA CONSTRUCCIÓN**

Según los sectores de actividad en la provincia de Alicante, los accidentes de trabajo en el sector de la construcción en el período de referencia (enero-diciembre 2023) ascienden a 2.807 correspondiendo 49 a mujeres y 2.758 a varones y en el período anual anterior (enero-diciembre 2022) afectaron a un total de 2.723 correspondiendo 31 a mujeres y a 2.692 varones.

El índice de incidencia en función de las personas trabajadoras expuestas en el sector de la construcción en el período de referencia (enero-diciembre 2023) asciende a 4.922 siendo de 747 en el colectivo de mujeres y 5.464 en el de varones, y el correspondiente al período anual anterior (enero-diciembre 2022) ascendió a 5.028 siendo de 501 para mujeres y 5.613 en el caso de los varones. Lo que supone un descenso de 106 puntos en el global.

Destacar el incremento en 14 puntos los accidentes graves en el colectivo de mujeres durante el ejercicio 2023 respecto al período de enero-diciembre 2022 quedando en una tasa del 30 cada 100.000 trabajadoras, así como el incremento en 15 puntos en los accidentes mortales en el colectivo de mujeres quedando en una tasa del 15 cada 100.000 trabajadores.

Asimismo, los accidentes mortales en el colectivo de varones se incrementan en 3 puntos quedando una tasa de 20 cada 100.000 trabajadores, mientras que los graves en el mismo colectivo se reducen en 6 puntos quedando una tasa de 67 cada 100.000 trabajadores.

### **SECTOR INDUSTRIA**

Según los sectores de actividad en la provincia de Alicante, los accidentes de trabajo en el sector industria en el período de referencia (enero-diciembre 2023) ascienden a 2.966 correspondiendo a 479 mujeres y a 2.487 a varones y en el período anual anterior (enero-diciembre 2022) fueron un total de 2.841 correspondiendo 444 a mujeres y a 2.397 varones.

En cuanto a índice de incidencia en función de las personas trabajadoras expuestas en el sector industria en el período de referencia (enero-diciembre 2023) asciende a 3.243 siendo de 1.691 en el colectivo de mujeres y 3.940 en el de varones, y el correspondiente al período anual anterior (enero-diciembre 2022) ascendió a 3.110 siendo de 1.580 para mujeres y 3.789 en el caso de los varones, lo que supone un incremento de 133 puntos.

Destacar el incremento en 7 puntos de los accidentes mortales en el colectivo de mujeres durante el ejercicio 2023 respecto al período de enero-diciembre 2022 quedando en una tasa de 7 cada 100.000 trabajadoras.

Destacar el incremento en 11 puntos en los accidentes graves en el colectivo de varones quedando en una tasa de 44 cada 100.000 trabajadores y el descenso de 7 puntos en los accidentes graves en el colectivo de mujeres, quedando una tasa de 4 cada 100.000 trabajadoras.

#### **SECTOR SERVICIOS**

Según los sectores de actividad en la provincia de Alicante, los accidentes de trabajo en el sector servicios en el período de referencia (enero-diciembre 2023) ascienden a 9.536 correspondiendo a 3.854 mujeres y a 5.682 a varones y los ocurridos en el período anual anterior (enero-diciembre 2022) ascienden a un total de 9.751 correspondiente a 3.911 mujeres y a 5.840 varones.

En cuanto a índice de incidencia en función de las personas trabajadoras expuestas en el sector servicios en el período de referencia (enero-diciembre 2023) asciende a 1.770 siendo de 1.354 en el colectivo de mujeres y 2.237 en el de varones, y el correspondiente al período anual anterior (enero-diciembre 2022) ascendió a 1.871 siendo de 1.426 para mujeres y 2.366 en el caso de los varones, lo que supone una disminución de 101 puntos.

Destacar la disminución del índice de incidencia de los accidentes mortales en el colectivo de varones durante el ejercicio 2023 en 2 puntos respecto al período de enero-diciembre 2022, quedando en una tasa de 3 cada 100.000 trabajadores.



## Evolución de Accidentes de trabajo en Jornada Laboral en provincia de Alicante

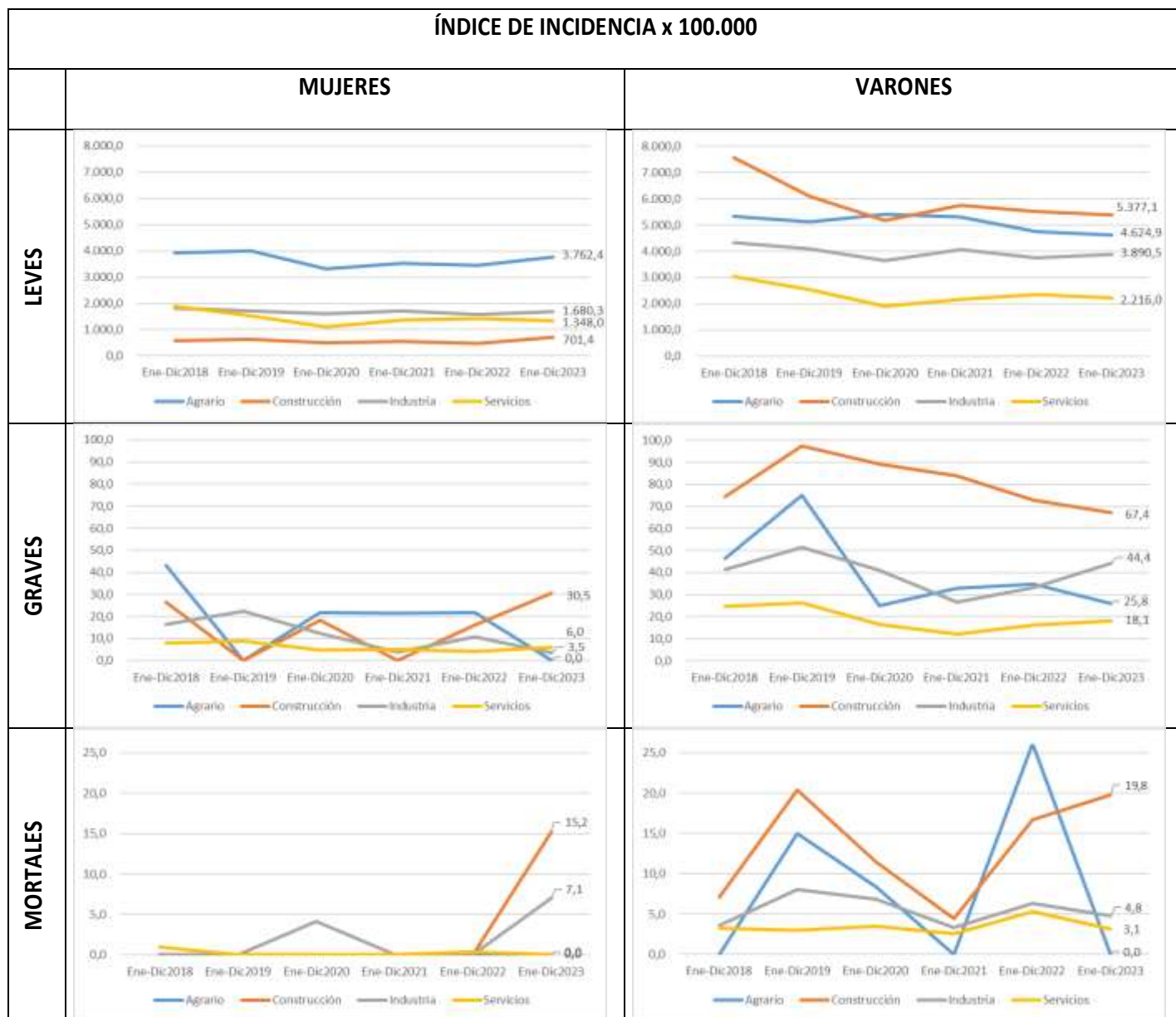

## Accidentes de trabajo en Jornada Laboral en provincia de Castellón

Accidentes <sup>5</sup>	Agrario			Construcción			Industria			Servicios			Total general
	Mujeres	Varones	Total	Mujeres	Varones	Total	Mujeres	Varones	Total	Mujeres	Varones	Total	
Leves	82	601	683	22	1.070	1.092	301	1.897	2.198	1.562	2.173	3.735	7.708
Graves	-	2	2	-	8	8	3	13	16	-	12	12	38
Mortales	-	-	-	-	1	1	-	1	1	-	-	-	2
<b>Total</b>	<b>82</b>	<b>603</b>	<b>685</b>	<b>22</b>	<b>1.079</b>	<b>1.101</b>	<b>304</b>	<b>1.911</b>	<b>2.215</b>	<b>1.562</b>	<b>2.185</b>	<b>3.747</b>	<b>7.748</b>

Índice de Incidencia <sup>6</sup>	Agrario			Construcción			Industria			Servicios			Total general
	Mujeres	Varones	Total	Mujeres	Varones	Total	Mujeres	Varones	Total	Mujeres	Varones	Total	
Leves	4.861	7.626	7.138	1.195	6.730	6.156	2.611	5.029	4.463	1.645	2.994	2.229	3.157
Graves	-	25	21	-	50	45	26	34	32	-	17	7	16
Mortales	-	-	-	-	6	6	-	3	2	-	-	-	1
<b>Total</b>	<b>4.861</b>	<b>7.651</b>	<b>7.159</b>	<b>1.195</b>	<b>6.787</b>	<b>6.207</b>	<b>2.637</b>	<b>5.067</b>	<b>4.498</b>	<b>1.645</b>	<b>3.010</b>	<b>2.236</b>	<b>3.174</b>

Los accidentes de trabajo con baja en la provincia de Castellón, en jornada laboral ascienden a 7.748, de los cuales 5.778 afectaron a varones un 74,57% del total y 1.970 afectaron a mujeres un 25,43% del total.

Según la gravedad de la lesión 7.708 accidentes fueron de carácter leve, 38 fueron de carácter grave y hubo que lamentar 2 accidentes con carácter mortal en el colectivo de varones, en los sectores de la construcción e industria.

El índice de incidencia de accidentes de trabajo con baja en jornada de trabajo en la provincia de Castellón durante el ejercicio 2023 asciende a 3.174, siendo el sector agrario y el colectivo de varones con un índice de 7.651 el de mayor incidencia y el sector construcción para las mujeres con 1.195 el de menor incidencia.

### SECTOR AGRARIO

Según los sectores de actividad en la provincia de Castellón, los accidentes de trabajo en el sector agrario en el período de referencia (enero-diciembre 2023) ascienden a 685 correspondiendo 82 a mujeres y 603 a varones y los ocurridos en el período anual anterior (enero-diciembre 2022) afectaron a un total de 679 correspondiendo 75 a mujeres y 604 a varones.

<sup>5</sup> INVASSAT: <https://invassat.gva.es/es/accidentes-de-trabajo>

<sup>6</sup> Los índices de incidencia anuales se definen como el cociente del total de accidentes de trabajo ocurridos durante el periodo de referencia, multiplicado por cien mil y dividido entre la media anual de trabajadores

El índice de incidencia en función de las personas trabajadoras expuestas en el sector agrario en el período de referencia (enero-diciembre 2023) asciende a 7.159 siendo de 4.861 en el colectivo de mujeres y 7.651 en el de varones, y el correspondiente al período anual anterior (enero-diciembre 2022) ascendió a 6.888 siendo de 4.433 para mujeres y en el caso de los varones 7.397, lo que supone un incremento de 271 puntos.

Destacar el incremento del índice de incidencia durante el ejercicio 2023 respecto al período de enero-diciembre 2022 en 25 puntos en los accidentes graves en el colectivo de varones quedando una tasa de 25 cada 100.000 trabajadores.

Destacar la disminución del índice de incidencia de los accidentes mortales en el colectivo de varones durante el ejercicio 2023 en 12 puntos respecto al período de enero-diciembre 2022, quedando en una tasa de 0 cada 100.000 trabajadores.

#### **SECTOR DE LA CONSTRUCCIÓN**

Según los sectores de actividad en la provincia de Castellón, los accidentes de trabajo en el sector de la construcción en el período de referencia (enero-diciembre 2023) ascienden a 1.101 correspondiendo 22 a mujeres y 1.079 a varones y en el período anual anterior (enero-diciembre 2022) afectaron a un total de 1.179 correspondiendo 26 a mujeres y a 1.153 varones.

En cuanto a índice de incidencia en función de las personas trabajadoras expuestas en el sector de la construcción en el período de referencia (enero-diciembre 2023) asciende a 6.207 siendo de 1.195 en el colectivo de mujeres y 6.787 en el de varones, y el correspondiente al período anual anterior (enero-diciembre 2022) ascendió a 6.905 siendo de 1.492 para mujeres y 7.520 en el caso de los varones. Lo que supone una disminución de 698 puntos.

Destacar el incremento en 6 puntos del índice de incidencia en los accidentes mortales en el colectivo de varones durante el ejercicio 2023, respecto al período de enero-diciembre 2022, situándose la tasa en 6 cada 100.000 trabajadores.

#### **SECTOR INDUSTRIA**

Según los sectores de actividad en la provincia de Castellón, los accidentes de trabajo en el sector industria en el período de referencia (enero-diciembre 2023) ascienden a 2.215 correspondiendo 304 a mujeres y a 1.911 a varones y en el período anual anterior (enero-diciembre 2022) fueron un total de 2.395 correspondiendo 316 a mujeres y a 2.079 varones.

En cuanto a índice de incidencia en función de las personas trabajadoras expuestas en el sector industria en el período de referencia (enero-diciembre 2023) asciende a 4.498 siendo de 2.637 en el colectivo de mujeres y 5.067 en el de varones, y el correspondiente al período anual anterior (enero-diciembre 2022) ascendió a 4.738 siendo de 2.723 para mujeres y 5.337 en el caso de los varones, lo que supone un descenso de 240 puntos.

A destacar el incremento de 26 puntos de accidentes graves en el colectivo de mujeres durante el ejercicio 2023 respecto al período de enero-diciembre 2022 quedando en una tasa de 26 cada 100.000 trabajadores.

Incremento de 21 puntos en el índice de incidencia de los accidentes graves en el colectivo de varones durante el ejercicio 2023 respecto al período de enero-diciembre 2022, quedando en una tasa de 34 cada 100.000 trabajadores.

Se mantiene el descenso de accidentes mortales en el colectivo de varones, contabilizándose una persona fallecida en el año 2023.

#### SECTOR SERVICIOS

Según los sectores de actividad en la provincia de Castellón, los accidentes de trabajo en el sector servicios en el período de referencia (enero-diciembre 2023) ascienden a 3.747 correspondiendo a 1.562 mujeres y a 2.185 varones y los ocurridos en el período anual anterior (enero-diciembre 2022) ascienden a un total de 3.965 correspondiente a 1.711 mujeres y a 2.254 varones.

En cuanto a índice de incidencia en función de las personas trabajadoras expuestas en el sector servicios en el período de referencia (enero-diciembre 2023) asciende a 2.236 siendo de 1.645 en el colectivo de mujeres y 3.010 en el de varones, y el correspondiente al período anual anterior (enero-diciembre 2022) ascendió a 2.400 siendo de 1.835 para mujeres y 3.130 en el caso de los varones, lo que supone una disminución incremento de 164 puntos.

Destacar la disminución del índice de incidencia de los accidentes mortales durante el período de enero-septiembre 2023 en 1 punto respecto al período de enero-diciembre 2022 en el colectivo de mujeres y una disminución de incidencia de los accidentes mortales de 6 puntos en el colectivo de varones, quedando en una tasa de 0 cada 100.000 trabajadores en ambos casos.

Evolución de Accidentes de trabajo en Jornada Laboral en provincia de Castellón

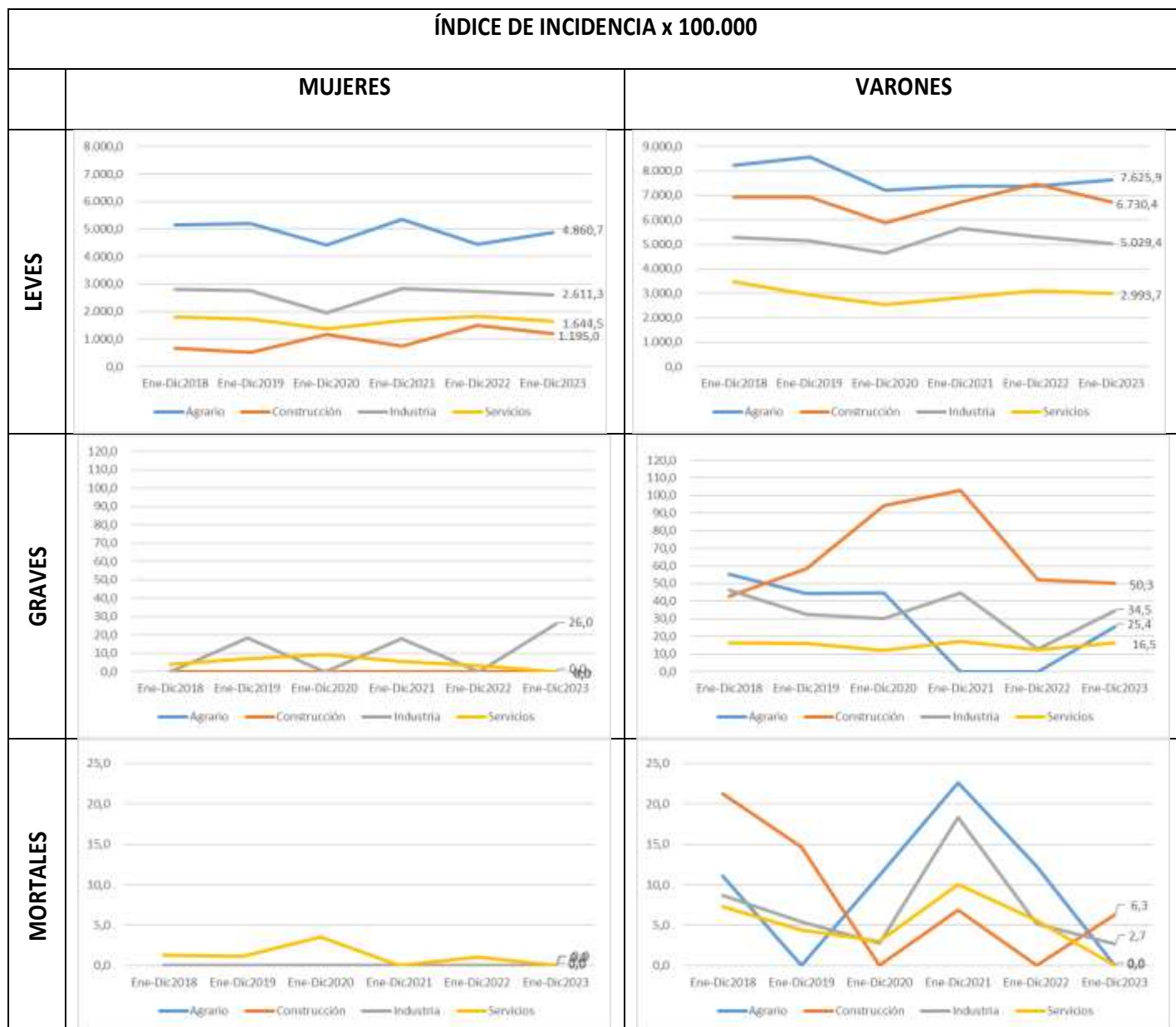

## Accidentes de trabajo en Jornada Laboral en provincia de Valencia

Accidentes <sup>7</sup>	Agrario			Construcción			Industria			Servicios			Total general
	Mujeres	Varones	Total	Mujeres	Varones	Total	Mujeres	Varones	Total	Mujeres	Varones	Total	
Leves	140	1.196	1.336	70	4.093	4.163	1.077	4.984	6.061	6.583	9.986	16.569	28.129
Graves	2	13	15	-	48	48	5	32	37	27	82	109	209
Mortales	-	3	3	-	6	6	-	6	6	2	18	20	35
<b>Total</b>	<b>142</b>	<b>1.212</b>	<b>1.354</b>	<b>70</b>	<b>4.147</b>	<b>4.217</b>	<b>1.082</b>	<b>5.022</b>	<b>6.104</b>	<b>6.612</b>	<b>10.086</b>	<b>16.698</b>	<b>28.373</b>

Índice de Incidencia <sup>8</sup>	Agrario			Construcción			Industria			Servicios			Total general
	Mujeres	Varones	Total	Mujeres	Varones	Total	Mujeres	Varones	Total	Mujeres	Varones	Total	
Leves	3.603	5.895	5.527	800	6.526	5.825	2.322	4.411	3.803	1.485	2.573	1.993	2.589
Graves	51	64	62	-	77	67	11	28	23	6	21	13	19
Mortales	-	15	12	-	10	8	-	5	4	0	5	2	3
<b>Total</b>	<b>3.654</b>	<b>5.974</b>	<b>5.601</b>	<b>800</b>	<b>6.613</b>	<b>5.901</b>	<b>2.333</b>	<b>4.445</b>	<b>3.830</b>	<b>1.492</b>	<b>2.599</b>	<b>2.009</b>	<b>2.612</b>

Los accidentes de trabajo con baja en la provincia de Valencia, en jornada laboral ascienden a 28.373, de los cuales 20.467 afectaron a varones un 72,13% del total y 7.906 afectaron a mujeres un 27,87% del total.

Según la gravedad de la lesión 28.129 accidentes fueron de carácter leve, 209 fueron de carácter grave y hubo que lamentar 35 accidentes con carácter mortal. De los accidentes de carácter mortal dos casos afectaron a mujeres del sector servicios y los 33 restantes afectaron a varones de diferentes sectores siendo el sector agrario el de mayor incidencia en función del número de trabajadores expuestos.

El índice de incidencia de accidentes de trabajo con baja en jornada de trabajo en la provincia de Valencia durante el ejercicio 2023 asciende a 2.612, siendo el sector de la construcción para los varones con un índice de 6.613 el de mayor incidencia y el sector de la construcción para las mujeres con 800 el de menor incidencia.

### SECTOR AGRARIO

Según los sectores de actividad en la provincia de Valencia, los accidentes de trabajo en el sector agrario en el período de referencia (enero-diciembre 2023) ascienden a 1.354 correspondiendo 142 a mujeres y 1.212 a varones y los ocurridos en el período anual anterior (enero-diciembre 2022) afectaron a un total de 1.357 correspondiendo 150 a mujeres y 1.207 a varones.

<sup>7</sup> INVASSAT: <https://invassat.gva.es/es/accidentes-de-trabajo>

<sup>8</sup> Los índices de incidencia anuales se definen como el cociente del total de accidentes de trabajo ocurridos durante el periodo de referencia, multiplicado por cien mil y dividido entre la media anual de trabajadores

El índice de incidencia en función de las personas trabajadoras expuestas en el sector agrario en el período de referencia (enero-diciembre 2023) asciende a 5.601 siendo de 3.654 en el colectivo de mujeres y 5.974 en el de varones, y el correspondiente al período anual anterior (enero-diciembre 2022) ascendió a 5.395 siendo de 3.692 para mujeres y de 5.723 en el caso de los varones, lo que supone un incremento de 206 puntos.

Destacar el incremento en 26 puntos en accidentes graves en el colectivo de mujeres durante el ejercicio 2023 respecto al período de enero-diciembre 2022 quedando en una tasa del 51 cada 100.000 trabajadores, así como el incremento de 50 puntos en los accidentes graves en el colectivo de varones quedando en una tasa del 64 cada 100.000 trabajadores.

### **SECTOR DE LA CONSTRUCCIÓN**

Según los sectores de actividad en la provincia de Valencia, los accidentes de trabajo en el sector de la construcción en el período de referencia (enero-diciembre 2023) ascienden a 4.217 correspondiendo 70 a mujeres y 4.147 a varones y en el período anual anterior (enero-diciembre 2022) afectaron a un total de 4.174 correspondiendo 58 a mujeres y a 4.116 varones.

En cuanto a índice de incidencia en función de las personas trabajadoras expuestas en el sector de la construcción en el período de referencia (enero-diciembre 2023) asciende a 5.901 siendo de 800 en el colectivo de mujeres y 6.613 en el de varones, y el correspondiente al período anual anterior (enero-diciembre 2022) ascendió a 6.063 siendo de 696 para mujeres y 6.802 en el caso de los varones, lo que supone una disminución de 162 puntos.

Destacar el descenso del índice de incidencia en 19 puntos en los accidentes graves en el colectivo de varones durante el ejercicio 2023, situándose la tasa en 77 cada 100.000 trabajadores y el descenso de los accidentes mortales en el colectivo de varones en 5 puntos situándose la tasa en 10 cada 100.000 trabajadores

### **SECTOR INDUSTRIA**

Según los sectores de actividad en la provincia de Valencia, los accidentes de trabajo en el sector industria en el período de referencia (enero-diciembre 2023) ascienden a 6.104 correspondiendo 1.082 a mujeres y a 5.022 a varones y en el período anual anterior (enero-diciembre 2022) fueron un total de 6.065 correspondiendo 1.077 a mujeres y a 4.988 varones.

En cuanto a índice de incidencia en función de las personas trabajadoras expuestas en el sector industria en el período de referencia (enero-diciembre 2023) asciende a 3.830 siendo de 2.333 en el colectivo de mujeres y 4.445 en el de varones, y el correspondiente al período anual anterior (enero-diciembre 2022) ascendió a 3.882 siendo de 2.408 para mujeres y 4.473 en el caso de los varones, lo que supone un descenso de 52 puntos.



A destacar la disminución de 24 puntos en el total de accidentes graves en el colectivo de varones durante el ejercicio 2023 respecto al período de enero-diciembre 2022 quedando en una tasa de 28 cada 100.000 trabajadores y la reducción de los accidentes mortales en el colectivo de varones en 3 puntos quedando una tasa de 5 cada 100.000.

#### **SECTOR SERVICIOS**

Según los sectores de actividad en la provincia de Valencia, los accidentes de trabajo en el sector servicios en el período de referencia (octubre 2022-septiembre 2023) ascienden a 16.698 correspondiendo a 6.612 mujeres y a 10.086 varones y los ocurridos en el período anual anterior (enero-diciembre 2022) ascienden a un total de 17.136 correspondiente a 6.685 mujeres y a 10.451 varones.

En cuanto a índice de incidencia en función de las personas trabajadoras expuestas en el sector servicios en el período de referencia (enero-diciembre 2023) asciende a 2.009 siendo de 1.492 en el colectivo de mujeres y 2.599 en el de varones, y el correspondiente al período anual anterior (enero-diciembre 2022) ascendió a 2.129 siendo de 1.563 para mujeres y 2.769 en el caso de los varones, lo que supone una disminución de 120 puntos.

Durante el ejercicio 2023 no se observan variaciones significativas respecto al ejercicio anterior, si bien hay que lamentar que los accidentes mortales afectan a 20 personas fallecidas de las cuales 2 corresponden a mujeres y 18 a varones.



## Evolución de Accidentes de trabajo en Jornada Laboral en provincia de Valencia

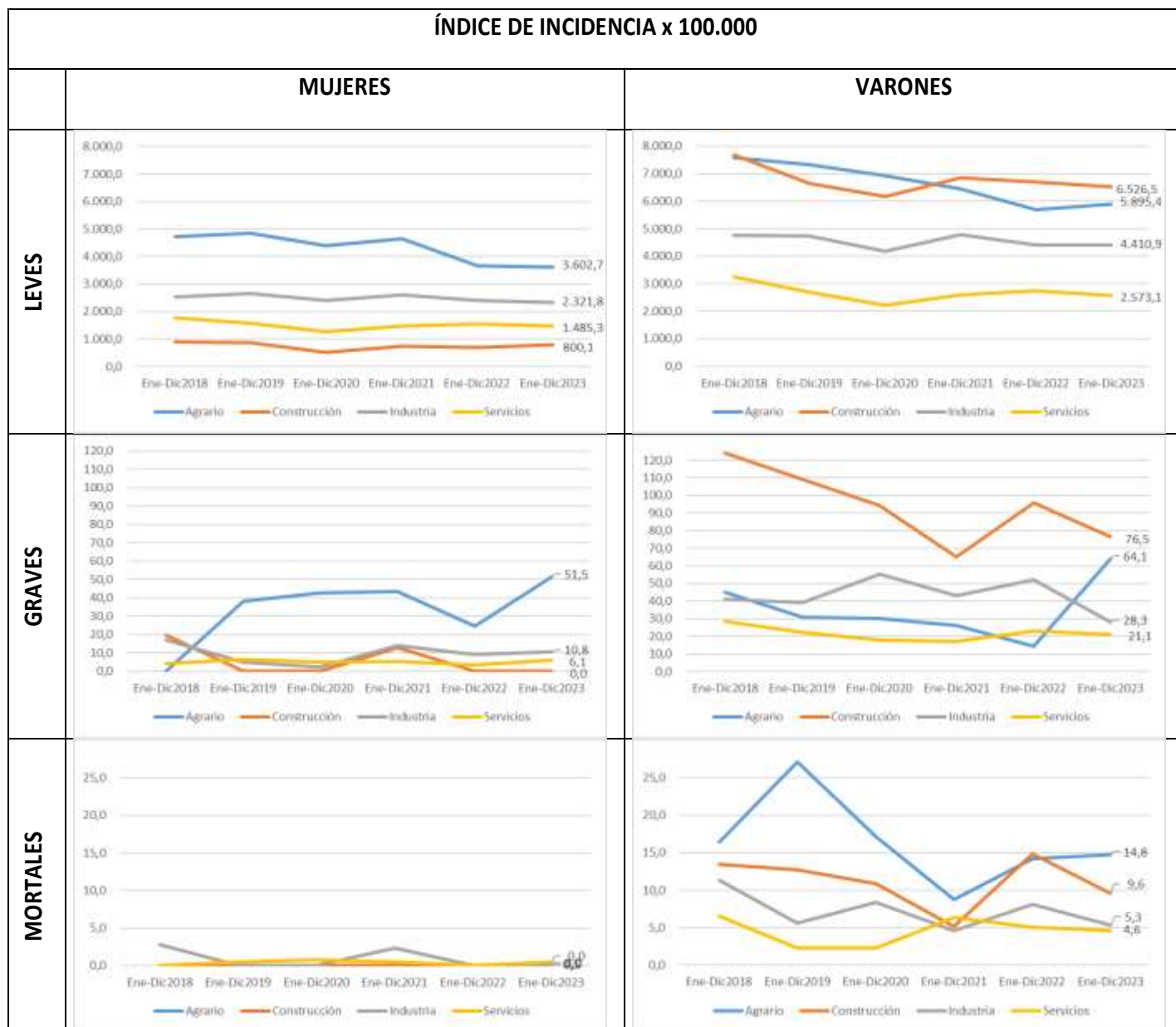

## Anexo 1: Histórico Accidentes Laborales en Jornada en la Comunitat Valenciana 2018-2023

Accidentados <sup>9</sup>	Agrario			Construcción			Industria			Servicios			Total general
	Mujeres	Varones	Total	Mujeres	Varones	Total	Mujeres	Varones	Total	Mujeres	Varones	Total	
<b>Ene-Dic2018</b>	<b>488</b>	<b>3.305</b>	<b>3.793</b>	<b>76</b>	<b>5.718</b>	<b>5.794</b>	<b>1.628</b>	<b>8.948</b>	<b>10.576</b>	<b>11.405</b>	<b>16.593</b>	<b>27.998</b>	<b>48.161</b>
Leves	486	3.278	3.764	74	5.638	5.712	1.617	8.853	10.470	11.368	16.432	27.800	47.746
Graves	2	22	24	2	71	73	10	79	89	34	133	167	353
Mortales	-	5	5	-	9	9	1	16	17	3	28	31	62
<b>Ene-Dic2019</b>	<b>546</b>	<b>3.378</b>	<b>3.924</b>	<b>107</b>	<b>7.426</b>	<b>7.533</b>	<b>1.858</b>	<b>9.638</b>	<b>11.496</b>	<b>11.730</b>	<b>17.715</b>	<b>29.445</b>	<b>52.398</b>
Leves	544	3.347	3.891	107	7.297	7.404	1.848	9.539	11.387	11.672	17.545	29.217	51.899
Graves	2	22	24	-	111	111	10	86	96	55	152	207	438
Mortales	-	9	9	-	18	18	-	13	13	3	18	21	61
<b>Ene-Dic2020</b>	<b>441</b>	<b>2.931</b>	<b>3.372</b>	<b>84</b>	<b>6.589</b>	<b>6.673</b>	<b>1.583</b>	<b>8.382</b>	<b>9.965</b>	<b>8.993</b>	<b>13.921</b>	<b>22.914</b>	<b>42.924</b>
Leves	438	2.911	3.349	83	6.474	6.557	1.578	8.274	9.852	8.947	13.794	22.741	42.499
Graves	3	14	17	1	104	105	4	94	98	40	109	149	369
Mortales	-	6	6	-	11	11	1	14	15	6	18	24	56
<b>Ene-Dic2021</b>	<b>476</b>	<b>2.783</b>	<b>3.259</b>	<b>104</b>	<b>7.682</b>	<b>7.786</b>	<b>1.877</b>	<b>9.950</b>	<b>11.827</b>	<b>11.057</b>	<b>16.533</b>	<b>27.590</b>	<b>50.462</b>
Leves	473	2.769	3.242	103	7.585	7.688	1.867	9.856	11.723	11.015	16.395	27.410	50.063
Graves	3	10	13	1	91	92	9	80	89	40	102	142	336
Mortales	-	4	4	-	6	6	1	14	15	2	36	38	63
<b>Ene-Dic2022</b>	<b>384</b>	<b>2.365</b>	<b>2.749</b>	<b>115</b>	<b>7.961</b>	<b>8.076</b>	<b>1.837</b>	<b>9.464</b>	<b>11.301</b>	<b>12.307</b>	<b>18.545</b>	<b>30.852</b>	<b>52.978</b>
Leves	382	2.351	2.733	114	7.843	7.957	1.830	9.365	11.195	12.276	18.373	30.649	52.534
Graves	2	7	9	1	101	102	7	84	91	29	136	165	367
Mortales	-	7	7	-	17	17	-	15	15	2	36	38	77
<b>Ene-Dic2023</b>	<b>402</b>	<b>2.355</b>	<b>2.757</b>	<b>141</b>	<b>7.984</b>	<b>8.125</b>	<b>1.865</b>	<b>9.420</b>	<b>11.285</b>	<b>12.028</b>	<b>17.953</b>	<b>29.981</b>	<b>52.148</b>
Leves	400	2.334	2.734	138	7.877	8.015	1.854	9.337	11.191	11.982	17.787	29.769	51.709
Graves	2	18	20	2	90	92	9	73	82	44	140	184	378
Mortales	-	3	3	1	17	18	2	10	12	2	26	28	61

<sup>9</sup> INVASSAT: <https://invassat.gva.es/es/accidentes-de-trabajo>

## Anexo 2: Histórico Índice Incidencia Accidentes Laborales en Jornada en la Comunitat Valenciana 2018-2023

Accidentes <sup>10</sup>	Agrario			Construcción			Industria			Servicios			Total general
	Mujeres	Varones	Total	Mujeres	Varones	Total	Mujeres	Varones	Total	Mujeres	Varones	Total	
<b>Ene-Dic2018</b>	<b>4.474</b>	<b>7.141</b>	<b>6.632</b>	<b>767</b>	<b>7.651</b>	<b>6.845</b>	<b>2.332</b>	<b>4.784</b>	<b>4.117</b>	<b>1.815</b>	<b>3.227</b>	<b>2.451</b>	<b>3.125</b>
Leves	4.455	7.083	6.581	747	7.544	6.748	2.316	4.733	4.076	1.809	3.195	2.433	3.098
Graves	18	48	42	20	95	86	14	42	35	5	26	15	23
Mortales	-	11	9	-	12	11	1	9	7	0	5	3	4
<b>Ene-Dic2019</b>	<b>4.571</b>	<b>7.012</b>	<b>6.527</b>	<b>744</b>	<b>6.585</b>	<b>5.924</b>	<b>2.367</b>	<b>4.669</b>	<b>4.035</b>	<b>1.578</b>	<b>2.688</b>	<b>2.100</b>	<b>2.795</b>
Leves	4.555	6.948	6.472	744	6.471	5.823	2.354	4.621	3.997	1.571	2.662	2.084	2.769
Graves	17	46	40	-	98	87	13	42	34	7	23	15	23
Mortales	-	19	15	-	16	14	-	6	5	0	3	1	3
<b>Ene-Dic2020</b>	<b>3.974</b>	<b>6.625</b>	<b>6.093</b>	<b>583</b>	<b>5.841</b>	<b>5.246</b>	<b>2.090</b>	<b>4.156</b>	<b>3.592</b>	<b>1.233</b>	<b>2.158</b>	<b>1.667</b>	<b>2.340</b>
Leves	3.947	6.580	6.052	576	5.739	5.155	2.084	4.102	3.551	1.227	2.138	1.655	2.317
Graves	27	32	31	7	92	83	5	47	35	5	17	11	20
Mortales	-	14	11	-	10	9	1	7	5	1	3	2	3
<b>Ene-Dic2021</b>	<b>4.318</b>	<b>6.350</b>	<b>5.941</b>	<b>683</b>	<b>6.493</b>	<b>5.830</b>	<b>2.363</b>	<b>4.781</b>	<b>4.113</b>	<b>1.468</b>	<b>2.490</b>	<b>1.947</b>	<b>2.666</b>
Leves	4.291	6.318	5.910	676	6.411	5.757	2.350	4.736	4.077	1.463	2.469	1.934	2.644
Graves	27	23	24	7	77	69	11	38	31	5	15	10	18
Mortales	-	9	7	-	5	4	1	7	5	0	5	3	3
<b>Ene-Dic2022</b>	<b>3.712</b>	<b>5.805</b>	<b>5.381</b>	<b>707</b>	<b>6.430</b>	<b>5.765</b>	<b>2.176</b>	<b>4.428</b>	<b>3.790</b>	<b>1.548</b>	<b>2.664</b>	<b>2.069</b>	<b>2.675</b>
Leves	3.693	5.770	5.350	701	6.335	5.681	2.168	4.382	3.755	1.544	2.639	2.055	2.652
Graves	19	17	18	6	82	73	8	39	31	4	20	11	19
Mortales	-	17	14	-	14	12	-	7	5	0	5	3	4
<b>Ene-Dic2023</b>	<b>3.901</b>	<b>5.920</b>	<b>5.505</b>	<b>822</b>	<b>6.185</b>	<b>5.556</b>	<b>2.163</b>	<b>4.405</b>	<b>3.761</b>	<b>1.462</b>	<b>2.512</b>	<b>1.950</b>	<b>2.564</b>
Leves	3.882	5.867	5.459	805	6.102	5.481	2.150	4.366	3.729	1.456	2.489	1.936	2.542
Graves	19	45	40	12	70	63	10	34	27	5	20	12	19
Mortales	-	8	6	6	13	12	2	5	4	0	4	2	3

<sup>10</sup> INVASSAT: <https://invassat.gva.es/es/accidentes-de-trabajo>

### Anexo 3: Histórico Accidentes Laborales en Jornada en la Provincia de Alicante 2018-2023

Accidentes <sup>11</sup>	Agrario			Construcción			Industria			Servicios			Total general
	Mujeres	Varones	Total	Mujeres	Varones	Total	Mujeres	Varones	Total	Mujeres	Varones	Total	
<b>Ene-Dic2018</b>	<b>184</b>	<b>696</b>	<b>880</b>	<b>23</b>	<b>2.161</b>	<b>2.184</b>	<b>443</b>	<b>2.438</b>	<b>2.881</b>	<b>4.065</b>	<b>5.594</b>	<b>9.659</b>	<b>15.604</b>
Leves	182	690	872	22	2.138	2.160	439	2.413	2.852	4.046	5.543	9.589	15.473
Graves	2	6	8	1	21	22	4	23	27	17	45	62	119
Mortales	-	-	-	-	2	2	-	2	2	2	6	8	12
<b>Ene-Dic2019</b>	<b>195</b>	<b>693</b>	<b>888</b>	<b>35</b>	<b>2.742</b>	<b>2.777</b>	<b>469</b>	<b>2.583</b>	<b>3.052</b>	<b>3.924</b>	<b>6.042</b>	<b>9.966</b>	<b>16.683</b>
Leves	195	681	876	35	2.690	2.725	463	2.546	3.009	3.901	5.973	9.874	16.484
Graves	-	10	10	-	43	43	6	32	38	23	62	85	176
Mortales	-	2	2	-	9	9	-	5	5	-	7	7	23
<b>Ene-Dic2020</b>	<b>154</b>	<b>649</b>	<b>803</b>	<b>28</b>	<b>2.301</b>	<b>2.329</b>	<b>393</b>	<b>2.143</b>	<b>2.536</b>	<b>2.746</b>	<b>4.368</b>	<b>7.114</b>	<b>12.782</b>
Leves	153	645	798	27	2.257	2.284	389	2.115	2.504	2.734	4.322	7.056	12.642
Graves	1	3	4	1	39	40	3	24	27	12	38	50	121
Mortales	-	1	1	-	5	5	1	4	5	-	8	8	19
<b>Ene-Dic2021</b>	<b>166</b>	<b>649</b>	<b>815</b>	<b>32</b>	<b>2.644</b>	<b>2.676</b>	<b>442</b>	<b>2.472</b>	<b>2.914</b>	<b>3.524</b>	<b>5.090</b>	<b>8.614</b>	<b>15.019</b>
Leves	165	645	810	32	2.604	2.636	441	2.454	2.895	3.511	5.056	8.567	14.908
Graves	1	4	5	-	38	38	1	16	17	13	28	41	101
Mortales	-	-	-	-	2	2	-	2	2	-	6	6	10
<b>Ene-Dic2022</b>	<b>159</b>	<b>554</b>	<b>713</b>	<b>31</b>	<b>2.692</b>	<b>2.723</b>	<b>444</b>	<b>2.397</b>	<b>2.841</b>	<b>3.911</b>	<b>5.840</b>	<b>9.751</b>	<b>16.028</b>
Leves	158	547	705	30	2.649	2.679	441	2.372	2.813	3.899	5.787	9.686	15.883
Graves	1	4	5	1	35	36	3	21	24	11	40	51	116
Mortales	-	3	3	-	8	8	-	4	4	1	13	14	29
<b>Ene-Dic2023</b>	<b>178</b>	<b>540</b>	<b>718</b>	<b>49</b>	<b>2.758</b>	<b>2.807</b>	<b>479</b>	<b>2.487</b>	<b>2.966</b>	<b>3.854</b>	<b>5.682</b>	<b>9.536</b>	<b>16.027</b>
Leves	178	537	715	46	2.714	2.760	476	2.456	2.932	3.837	5.628	9.465	15.872
Graves	-	3	3	2	34	36	1	28	29	17	46	63	131
Mortales	-	-	-	1	10	11	2	3	5	-	8	8	24

<sup>11</sup> INVASSAT: <https://invassat.gva.es/es/accidentes-de-trabajo>

#### Anexo 4: Histórico Índice Incidencia Accidentes Laborales en Jornada en la Provincia de Alicante 2018-2023

Accidentes <sup>12</sup>	Agrario			Construcción			Industria			Servicios			Total general
	Mujeres	Varones	Total	Mujeres	Varones	Total	Mujeres	Varones	Total	Mujeres	Varones	Total	
<b>Ene-Dic2018</b>	<b>3.967</b>	<b>5.382</b>	<b>5.009</b>	<b>612</b>	<b>7.650</b>	<b>6.823</b>	<b>1.826</b>	<b>4.386</b>	<b>3.608</b>	<b>1.893</b>	<b>3.068</b>	<b>2.432</b>	<b>2.964</b>
Leves	3.924	5.336	4.963	585	7.568	6.748	1.810	4.341	3.572	1.884	3.040	2.415	2.939
Graves	43	46	46	27	74	69	16	41	34	8	25	16	23
Mortales	-	-	-	-	7	6	-	4	3	1	3	2	2
<b>Ene-Dic2019</b>	<b>4.001</b>	<b>5.196</b>	<b>4.876</b>	<b>633</b>	<b>6.216</b>	<b>5.594</b>	<b>1.744</b>	<b>4.162</b>	<b>3.431</b>	<b>1.526</b>	<b>2.560</b>	<b>2.021</b>	<b>2.567</b>
Leves	4.001	5.106	4.811	633	6.098	5.489	1.722	4.102	3.383	1.517	2.531	2.002	2.536
Graves	-	75	55	-	97	87	22	52	43	9	26	17	27
Mortales	-	15	11	-	20	18	-	8	6	-	3	1	4
<b>Ene-Dic2020</b>	<b>3.307</b>	<b>5.407</b>	<b>4.820</b>	<b>495</b>	<b>5.161</b>	<b>4.644</b>	<b>1.597</b>	<b>3.630</b>	<b>3.031</b>	<b>1.096</b>	<b>1.894</b>	<b>1.477</b>	<b>2.020</b>
Leves	3.307	5.407	4.820	495	5.161	4.644	1.597	3.630	3.031	1.096	1.894	1.477	2.020
Graves	22	25	24	18	89	81	12	41	33	5	17	10	19
Mortales	-	8	6	-	11	10	4	7	6	-	4	2	3
<b>Ene-Dic2021</b>	<b>3.561</b>	<b>5.330</b>	<b>4.840</b>	<b>558</b>	<b>5.835</b>	<b>5.242</b>	<b>1.713</b>	<b>4.091</b>	<b>3.379</b>	<b>1.368</b>	<b>2.176</b>	<b>1.752</b>	<b>2.326</b>
Leves	3.539	5.297	4.810	558	5.747	5.164	1.709	4.061	3.357	1.363	2.161	1.743	2.309
Graves	21	33	30	-	84	74	4	26	20	5	12	8	16
Mortales	-	-	-	-	4	4	-	3	2	-	3	1	2
<b>Ene-Dic2022</b>	<b>3.464</b>	<b>4.823</b>	<b>4.435</b>	<b>501</b>	<b>5.613</b>	<b>5.028</b>	<b>1.580</b>	<b>3.789</b>	<b>3.110</b>	<b>1.426</b>	<b>2.366</b>	<b>1.871</b>	<b>2.348</b>
Leves	3.442	4.762	4.385	484	5.523	4.947	1.570	3.749	3.079	1.422	2.344	1.859	2.327
Graves	22	35	31	16	73	66	11	33	26	4	16	10	17
Mortales	-	26	19	-	17	15	-	6	4	0	5	3	4
<b>Ene-Dic2023</b>	<b>3.762</b>	<b>4.651</b>	<b>4.394</b>	<b>747</b>	<b>5.464</b>	<b>4.922</b>	<b>1.691</b>	<b>3.940</b>	<b>3.243</b>	<b>1.354</b>	<b>2.237</b>	<b>1.770</b>	<b>2.278</b>
Leves	3.762	4.625	4.375	701	5.377	4.839	1.680	3.891	3.206	1.348	2.216	1.757	2.256
Graves	-	26	18	30	67	63	4	44	32	6	18	12	19
Mortales	-	-	-	15	20	19	7	5	5	-	3	1	3

<sup>12</sup> INVASSAT: <https://invassat.gva.es/es/accidentes-de-trabajo>

## Anexo 5: Histórico Accidentes Laborales en Jornada en la Provincia de Castellón 2018-2023

Accidentados <sup>13</sup>	Agrario			Construcción			Industria			Servicios			Total general
	Mujeres	Varones	Total	Mujeres	Varones	Total	Mujeres	Varones	Total	Mujeres	Varones	Total	
<b>Ene-Dic2018</b>	<b>87</b>	<b>749</b>	<b>836</b>	<b>7</b>	<b>658</b>	<b>665</b>	<b>281</b>	<b>1.854</b>	<b>2.135</b>	<b>1.347</b>	<b>1.913</b>	<b>3.260</b>	<b>6.896</b>
Leves	87	743	830	7	652	659	281	1.835	2.116	1.343	1.900	3.243	6.848
Graves	-	5	5	-	4	4	-	16	16	3	9	12	37
Mortales	-	1	1	-	2	2	-	3	3	1	4	5	11
<b>Ene-Dic2019</b>	<b>96</b>	<b>778</b>	<b>874</b>	<b>8</b>	<b>956</b>	<b>964</b>	<b>304</b>	<b>1.912</b>	<b>2.216</b>	<b>1.509</b>	<b>2.026</b>	<b>3.535</b>	<b>7.589</b>
Leves	96	774	870	8	946	954	302	1.898	2.200	1.502	2.012	3.514	7.538
Graves	-	4	4	-	8	8	2	12	14	6	11	17	43
Mortales	-	-	-	-	2	2	-	2	2	1	3	4	8
<b>Ene-Dic2020</b>	<b>80</b>	<b>650</b>	<b>730</b>	<b>18</b>	<b>826</b>	<b>844</b>	<b>210</b>	<b>1.703</b>	<b>1.913</b>	<b>1.189</b>	<b>1.690</b>	<b>2.879</b>	<b>6.366</b>
Leves	80	645	725	18	813	831	210	1.691	1.901	1.178	1.680	2.858	6.315
Graves	-	4	4	-	13	13	-	11	11	8	8	16	44
Mortales	-	1	1	-	-	-	-	1	1	3	2	5	7
<b>Ene-Dic2021</b>	<b>95</b>	<b>655</b>	<b>750</b>	<b>12</b>	<b>998</b>	<b>1.010</b>	<b>318</b>	<b>2.185</b>	<b>2.503</b>	<b>1.500</b>	<b>1.996</b>	<b>3.496</b>	<b>7.759</b>
Leves	95	653	748	12	982	994	316	2.161	2.477	1.495	1.977	3.472	7.691
Graves	-	-	-	-	15	15	2	17	19	5	12	17	51
Mortales	-	2	2	-	1	1	-	7	7	-	7	7	17
<b>Ene-Dic2022</b>	<b>75</b>	<b>604</b>	<b>679</b>	<b>26</b>	<b>1.153</b>	<b>1.179</b>	<b>316</b>	<b>2.079</b>	<b>2.395</b>	<b>1.711</b>	<b>2.254</b>	<b>3.965</b>	<b>8.218</b>
Leves	75	603	678	26	1.145	1.171	316	2.072	2.388	1.707	2.241	3.948	8.185
Graves	-	-	-	-	8	8	-	5	5	3	9	12	25
Mortales	-	1	1	-	-	-	-	2	2	1	4	5	8
<b>Ene-Dic2023</b>	<b>82</b>	<b>603</b>	<b>685</b>	<b>22</b>	<b>1.079</b>	<b>1.101</b>	<b>304</b>	<b>1.911</b>	<b>2.215</b>	<b>1.562</b>	<b>2.185</b>	<b>3.747</b>	<b>7.748</b>
Leves	82	601	683	22	1.070	1.092	301	1.897	2.198	1.562	2.173	3.735	7.708
Graves	-	2	2	-	8	8	3	13	16	-	12	12	38
Mortales	-	-	-	-	1	1	-	1	1	-	-	-	2

<sup>13</sup> INVASSAT: <https://invassat.gva.es/es/accidentes-de-trabajo>

## Anexo 6: Histórico Índice Incidencia Accidentes Laborales en Jornada en la Provincia de Castellón 2018-2023

Accidentes <sup>14</sup>	Agrario			Construcción			Industria			Servicios			Total general
	Mujeres	Varones	Total	Mujeres	Varones	Total	Mujeres	Varones	Total	Mujeres	Varones	Total	
<b>Ene-Dic2018</b>	<b>5.160</b>	<b>8.306</b>	<b>7.810</b>	<b>666</b>	<b>6.996</b>	<b>6.359</b>	<b>2.804</b>	<b>5.349</b>	<b>4.778</b>	<b>1.801</b>	<b>3.490</b>	<b>2.515</b>	<b>3.528</b>
Leves	5.160	8.239	7.754	666	6.932	6.302	2.804	5.294	4.736	1.795	3.466	2.502	3.503
Graves	0	55	47	0	43	38	0	46	36	4	16	9	19
Mortales	0	11	9	0	21	19	0	9	7	1	7	4	6
<b>Ene-Dic2019</b>	<b>5.198</b>	<b>8.621</b>	<b>8.040</b>	<b>525</b>	<b>6.993</b>	<b>6.345</b>	<b>2.768</b>	<b>5.178</b>	<b>4.626</b>	<b>1.727</b>	<b>2.956</b>	<b>2.268</b>	<b>3.301</b>
Leves	5.198	8.577	8.003	525	6.920	6.279	2.750	5.140	4.592	1.719	2.936	2.254	3.279
Graves	0	44	37	0	59	53	18	33	29	7	16	11	19
Mortales	0	0	0	0	15	13	0	5	4	1	4	3	3
<b>Ene-Dic2020</b>	<b>4.432</b>	<b>7.264</b>	<b>6.789</b>	<b>1.161</b>	<b>5.982</b>	<b>5.496</b>	<b>1.946</b>	<b>4.652</b>	<b>4.036</b>	<b>1.390</b>	<b>2.541</b>	<b>1.894</b>	<b>2.822</b>
Leves	4.432	7.208	6.742	1.161	5.888	5.411	1.946	4.620	4.011	1.377	2.526	1.880	2.800
Graves	0	45	37	0	94	85	0	30	23	9	12	11	20
Mortales	0	11	9	0	0	0	0	3	2	4	3	3	3
<b>Ene-Dic2021</b>	<b>5.361</b>	<b>7.404</b>	<b>7.063</b>	<b>732</b>	<b>6.843</b>	<b>6.225</b>	<b>2.841</b>	<b>5.722</b>	<b>5.069</b>	<b>1.679</b>	<b>2.858</b>	<b>2.196</b>	<b>3.296</b>
Leves	5.361	7.381	7.044	732	6.733	6.127	2.823	5.659	5.017	1.673	2.831	2.181	3.267
Graves	0	0	0	0	103	92	18	45	38	6	17	11	22
Mortales	0	23	19	0	7	6	0	18	14	0	10	4	7
<b>Ene-Dic2022</b>	<b>4.433</b>	<b>7.397</b>	<b>6.888</b>	<b>1.492</b>	<b>7.520</b>	<b>6.905</b>	<b>2.723</b>	<b>5.337</b>	<b>4.738</b>	<b>1.835</b>	<b>3.130</b>	<b>2.400</b>	<b>3.386</b>
Leves	4.433	7.384	6.878	1.492	7.468	6.858	2.723	5.320	4.724	1.831	3.112	2.389	3.372
Graves	0	0	0	0	52	47	0	13	10	3	12	7	10
Mortales	0	12	10	0	0	0	0	5	4	1	6	3	3
<b>Ene-Dic2023</b>	<b>4.861</b>	<b>7.651</b>	<b>7.159</b>	<b>1.195</b>	<b>6.787</b>	<b>6.207</b>	<b>2.637</b>	<b>5.067</b>	<b>4.498</b>	<b>1.645</b>	<b>3.010</b>	<b>2.236</b>	<b>3.174</b>
Leves	4.861	7.626	7.138	1.195	6.730	6.156	2.611	5.029	4.463	1.645	2.994	2.229	3.157
Graves	-	25	21	-	50	45	26	34	32	-	17	7	16
Mortales	-	-	-	-	6	6	-	3	2	-	-	-	1

<sup>14</sup> INVASSAT: <https://invassat.gva.es/es/accidentes-de-trabajo>

## Anexo 7: Histórico Accidentes Laborales en Jornada en la Provincia de Valencia 2018-2023

Accidentes <sup>15</sup>	Agrario			Construcción			Industria			Servicios			Total general
	Mujeres	Varones	Total	Mujeres	Varones	Total	Mujeres	Varones	Total	Mujeres	Varones	Total	
<b>Ene-Dic2018</b>	<b>217</b>	<b>1.860</b>	<b>2.077</b>	<b>46</b>	<b>2.899</b>	<b>2.945</b>	<b>904</b>	<b>4.656</b>	<b>5.560</b>	<b>5.993</b>	<b>9.086</b>	<b>15.079</b>	<b>25.661</b>
Leves	217	1.845	2.062	45	2.848	2.893	897	4.605	5.502	5.979	8.989	14.968	25.425
Graves	0	11	11	1	46	47	6	40	46	14	79	93	197
Mortales	0	4	4	0	5	5	1	11	12	0	18	18	39
<b>Ene-Dic2019</b>	<b>255</b>	<b>1.907</b>	<b>2.162</b>	<b>64</b>	<b>3.728</b>	<b>3.792</b>	<b>1.085</b>	<b>5.143</b>	<b>6.228</b>	<b>6.297</b>	<b>9.647</b>	<b>15.944</b>	<b>28.126</b>
Leves	253	1.892	2.145	64	3.661	3.725	1.083	5.095	6.178	6.269	9.560	15.829	27.877
Graves	2	8	10	0	60	60	2	42	44	26	79	105	219
Mortales	0	7	7	0	7	7	0	6	6	2	8	10	30
<b>Ene-Dic2020</b>	<b>207</b>	<b>1.632</b>	<b>1.839</b>	<b>38</b>	<b>3.462</b>	<b>3.500</b>	<b>980</b>	<b>4.536</b>	<b>5.516</b>	<b>5.058</b>	<b>7.863</b>	<b>12.921</b>	<b>23.776</b>
Leves	205	1.621	1.826	38	3.404	3.442	979	4.468	5.447	5.035	7.792	12.827	23.542
Graves	2	7	9	0	52	52	1	59	60	20	63	83	204
Mortales	0	4	4	0	6	6	0	9	9	3	8	11	30
<b>Ene-Dic2021</b>	<b>215</b>	<b>1.479</b>	<b>1.694</b>	<b>60</b>	<b>4.040</b>	<b>4.100</b>	<b>1.117</b>	<b>5.293</b>	<b>6.410</b>	<b>6.033</b>	<b>9.447</b>	<b>15.480</b>	<b>27.684</b>
Leves	213	1.471	1.684	59	3.999	4.058	1.110	5.241	6.351	6.009	9.362	15.371	27.464
Graves	2	6	8	1	38	39	6	47	53	22	62	84	184
Mortales	0	2	2	0	3	3	1	5	6	2	23	25	36
<b>Ene-Dic2022</b>	<b>150</b>	<b>1.207</b>	<b>1.357</b>	<b>58</b>	<b>4.116</b>	<b>4.174</b>	<b>1.077</b>	<b>4.988</b>	<b>6.065</b>	<b>6.685</b>	<b>10.451</b>	<b>17.136</b>	<b>28.732</b>
Leves	149	1.201	1.350	58	4.049	4.107	1.073	4.921	5.994	6.670	10.345	17.015	28.466
Graves	1	3	4	0	58	58	4	58	62	15	87	102	226
Mortales	0	3	3	0	9	9	0	9	9	0	19	19	40
<b>Ene-Dic2023</b>	<b>142</b>	<b>1.212</b>	<b>1.354</b>	<b>70</b>	<b>4.147</b>	<b>4.217</b>	<b>1.082</b>	<b>5.022</b>	<b>6.104</b>	<b>6.612</b>	<b>10.086</b>	<b>16.698</b>	<b>28.373</b>
Leves	140	1.196	1.336	70	4.093	4.163	1.077	4.984	6.061	6.583	9.986	16.569	28.129
Graves	2	13	15	-	48	48	5	32	37	27	82	109	209
Mortales	-	3	3	-	6	6	-	6	6	2	18	20	35

<sup>15</sup> INVASSAT: <https://invassat.gva.es/es/accidentes-de-trabajo>



## Anexo 8: Histórico Índice Incidencia Accidentes Laborales en Jornada en la Provincia de Valencia 2018-2023

Accidentes <sup>16</sup>	Agrario			Construcción			Industria			Servicios			Total general
	Mujeres	Varones	Total	Mujeres	Varones	Total	Mujeres	Varones	Total	Mujeres	Varones	Total	
<b>Ene-Dic2018</b>	<b>4.734</b>	<b>7.644</b>	<b>7.183</b>	<b>902</b>	<b>7.818</b>	<b>6.981</b>	<b>2.543</b>	<b>4.810</b>	<b>4.201</b>	<b>1.770</b>	<b>3.279</b>	<b>2.449</b>	<b>3.132</b>
Leves	4.734	7.582	7.131	882	7.680	6.858	2.524	4.757	4.157	1.765	3.244	2.431	3.104
Graves	0	45	38	20	124	111	17	41	35	4	29	15	24
Mortales	0	16	14	0	13	12	3	11	9	0	6	3	5
<b>Ene-Dic2019</b>	<b>4.882</b>	<b>7.388</b>	<b>6.966</b>	<b>873</b>	<b>6.780</b>	<b>6.085</b>	<b>2.671</b>	<b>4.787</b>	<b>4.206</b>	<b>1.580</b>	<b>2.721</b>	<b>2.117</b>	<b>2.828</b>
Leves	4.844	7.330	6.912	873	6.658	5.977	2.666	4.742	4.173	1.572	2.696	2.101	2.803
Graves	38	31	32	0	109	96	5	39	30	7	22	14	22
Mortales	0	27	23	0	13	11	0	6	4	1	2	1	3
<b>Ene-Dic2020</b>	<b>4.435</b>	<b>6.986</b>	<b>6.561</b>	<b>514</b>	<b>6.265</b>	<b>5.586</b>	<b>2.415</b>	<b>4.246</b>	<b>3.742</b>	<b>1.282</b>	<b>2.244</b>	<b>1.735</b>	<b>2.419</b>
Leves	4.393	6.939	6.515	514	6.160	5.494	2.413	4.182	3.695	1.276	2.224	1.722	2.395
Graves	43	30	32	0	94	83	2	55	41	5	18	11	21
Mortales	0	17	14	0	11	10	0	8	6	1	2	1	3
<b>Ene-Dic2021</b>	<b>4.685</b>	<b>6.485</b>	<b>6.184</b>	<b>763</b>	<b>6.915</b>	<b>6.186</b>	<b>2.631</b>	<b>4.834</b>	<b>4.218</b>	<b>1.486</b>	<b>2.622</b>	<b>2.020</b>	<b>2.735</b>
Leves	4.642	6.450	6.147	751	6.845	6.123	2.615	4.786	4.179	1.480	2.598	2.006	2.714
Graves	44	26	29	13	65	59	14	43	35	5	17	11	18
Mortales	0	9	7	0	5	5	2	5	4	0	6	3	4
<b>Ene-Dic2022</b>	<b>3.692</b>	<b>5.723</b>	<b>5.395</b>	<b>696</b>	<b>6.802</b>	<b>6.063</b>	<b>2.408</b>	<b>4.473</b>	<b>3.882</b>	<b>1.563</b>	<b>2.769</b>	<b>2.129</b>	<b>2.723</b>
Leves	3.667	5.695	5.367	696	6.691	5.966	2.399	4.413	3.837	1.560	2.741	2.114	2.697
Graves	25	14	16	0	96	84	9	52	40	4	23	13	21
Mortales	0	14	12	0	15	13	0	8	6	0	5	2	4
<b>Ene-Dic2023</b>	<b>3.654</b>	<b>5.974</b>	<b>5.601</b>	<b>800</b>	<b>6.613</b>	<b>5.901</b>	<b>2.333</b>	<b>4.445</b>	<b>3.830</b>	<b>1.492</b>	<b>2.599</b>	<b>2.009</b>	<b>2.612</b>
Leves	3.603	5.895	5.527	800	6.526	5.825	2.322	4.411	3.803	1.485	2.573	1.993	2.589
Graves	51	64	62	-	77	67	11	28	23	6	21	13	19
Mortales	-	15	12	-	10	8	-	5	4	0	5	2	3

<sup>16</sup> INVASSAT: <https://invassat.gva.es/es/accidentes-de-trabajo>